

Základní škola praktická, Roudnice nad Labem,
Jungmannova 667, příspěvková organizace

Výroční zpráva o činnosti školy za školní rok 2011/2012



V Roudnici nad Labem dne 15. října 2012
Zpracovala: Mgr. Radka Hubálková

Obsah

1. Základní údaje o škole
2. Přehled oborů vzdělání
3. Rámcový popis personálního zabezpečení činnosti školy
4. Údaje o zápisu k povinné školní docházce a následném přijetí do školy
5. Údaje o výsledcích vzdělávání žáků podle cílů stanovených školními vzdělávacími programy a podle poskytovaného stupně vzdělání
6. Údaje o prevenci sociálně patologických jevů
7. Údaje o dalším vzdělávání pedagogických pracovníků
8. Údaje o aktivitách a prezentaci školy na veřejnosti
9. Údaje o výsledcích inspekční činnosti provedené ČŠI
10. Základní údaje o hospodaření školy
11. Údaje o zapojení školy do rozvojových a mezinárodních programů
12. Údaje o zapojení školy do dalšího celoživotního vzdělávání v rámci celoživotního učení
13. Údaje o předložených a školou realizovaných projektech financovaných z cizích zdrojů
14. Údaje o spolupráci s odborovými organizacemi, organizacemi zaměstnavatelů a dalšími partnery při plnění úkolů ve vzdělávání
15. Přílohy
 - a) rozvaha sestavená k 31.12.2011
 - b) výkaz zisku a ztráty sestavený k 31.12.2011
 - c) příloha sestavená k 31.12.2011
 - d) rozvaha sestavená k 30.06.2012
 - e) výkaz zisku a ztráty sestavený k 30.06.2012
 - f) příloha sestavená k 30.06.2012

1. Základní údaje o škole

1.1. Základní údaje o škole

Název školy	Základní škola praktická
Adresa školy	Jungmannova 667, 413 01 Roudnice nad Labem
Právní forma	příspěvková organizace
Ředitelka školy	Mgr. Radka Hubálková
Zástupce ředitele	Mgr. Helena Janošová
IČO	70839824
IZO	102 317 526
Identifikátor školy	600 023 559
Telefon	416 837 458, 416 838 224
E - mail	zspraktickaroudnicenl@rete.cz
Webové stránky	www.zsp.rete.cz

Zřizovatel	Ústecký kraj
Adresa zřizovatele	Velká Hradební 3118/48, 400 02 Ústí nad Labem
Telefon	475 657 111
Fax	475 201 616
Webové stránky	www.kr-ustecky.cz

1.2. Součásti školy

součásti školy	adresa	IZO	kapacita
Základní škola	Jungmannova 667, Roudnice nad Labem	102 317 526	87
Školní družina	Jungmannova 667, Roudnice nad Labem	110 007 875	14

1.3. Údaje o školské radě

Datum zřízení	Školská rada byla zřízena ke dni 1.8.2005 usnesením Rady Ústeckého kraje č. 63/13R/2005 ze dne 15. 6. 2005.
Zahájení činnosti	Školská rada zahájila činnost 11. dubna 2006. Pro volební období 2012 – 2015 byla nově jmenována školská rada ve složení: Mgr. Alena Machová /za Ústecký kraj jako zřizovatele školy/, Eva Pávková / za zákonné zástupce/, Michal Telerovský /za pedagogické pracovníky/.
Kontakt	Školská rada Základní školy praktické, Jungmannova 667, 413 01 Roudnice n. L.

1.4 Charakteristika školy

Základní škola praktická, Roudnice nad Labem, Jungmannova 667 je příspěvkovou organizací, kterou od roku 2001 zřizuje Ústecký kraj. Jedná se o úplnou školu s 1. – 9. postupným ročníkem. Kapacita školy je 87 žáků. Škola poskytuje základní vzdělávání pro žáky s lehkým mentálním postižením a základy vzdělání pro žáky se středně těžkým mentálním postižením. Pro nízký počet zájemců nebyla v tomto školním roce otevřena přípravná třída.

Budova školy, patřící městu Roudnice nad Labem, se nachází téměř v centru. Má velmi dobrou dostupnost pro místní i dojíždějící žáky. Škola má 9 kmenových učeben, z nichž některé slouží ke dvěma účelům – školní družina s učebnou, počítačová třída s učebnou. Součástí školy je menší tělocvična, školní pozemek, pracovní dílna a cvičná kuchyňka. Učitelství sbor má k dispozici moderně vybavenou sborovnu. Dvě učebny – počítačová, SP1 a školní družina byly v tomto roce modernizovány novým školním nábytkem a položením nových podlahových krytin. Školní prostory byly vymalovány a inovovány novým osvětlením.



Škola zajišťovala pro žáky zájmové vzdělávání, které dětem poskytovalo naplňování volného času zájmovou činností se zaměřením na různé oblasti. Činnosti probíhaly ve školní družině. Žáci měli možnost využívat i jiných nabídek, např. školního kroužku Veselé cvičení, který vedla Mgr. Eva Pavlišová a který se konal 1x týdně ve škole v odpoledních hodinách.

2. Přehled oborů vzdělání

Přehled oborů základního vzdělávání, které škola vyučuje v souladu se zápisem ve školském rejstříku

a) nová soustava

Kód	Obor vzdělání	Vzdělávací program	Zařazené ročníky
79-01-C/01	Základní škola	Pomalými krůčky k úspěchu ŠVP zpracovaný dle RVP ZV –LMP	1. – 9.
79-01-B/01	Základní škola speciální	ŠVP pro základní školu speciální zpracovaný dle RVP ZŠSP	1., 2., 7., 8.

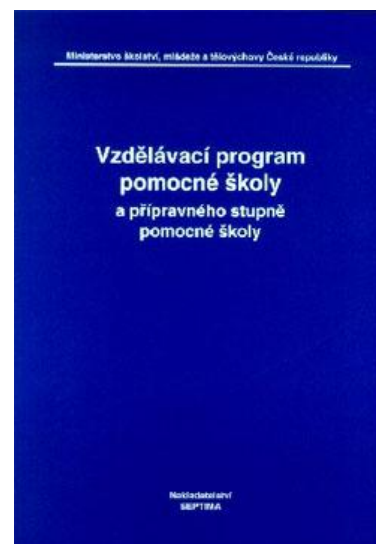

b) dobíhající soustava

Kód	Obor vzdělání	Vzdělávací program	Zařazené ročníky
79-01-B/001	Pomocná škola	24 035/97, Pomocná škola	3. - 6., 9. -10.

3. Rámcový popis personálního zabezpečení činnosti školy

Pedagogický sbor má 14 členů, je zastoupen převážně ženami /viz. tabulka/. Většina z celkového počtu pedagogů je plně kvalifikovaných, ostatním je dána možnost zvyšovat si, či doplňovat kvalifikaci. V tomto školním roce zahájila studium Andrea Česalová, která na PF UJEP v Ústí nad Labem začala studovat obor učitelství 1. stupeň ZŠ. Další člen pedagogického sboru, Mgr. Renata Černá, si doplňuje kvalifikaci studiem speciální pedagogiky na VŠ evropských a regionálních studií v Českých Budějovicích. Pedagogický sbor je stabilní, schopný týmové práce, vzájemně vstřícné komunikace a spolupráce.

3.1 Zaměstnanci školy

Ředitelka školy	Mgr. Radka Hubálková
Zástupkyně ředitelky	Mgr. Helena Janošová
Třídní učitelé	Mgr. Věra Jaborová, 1. a 2. ročník
	Andrea Česalová, 3. ročník
	Mgr. Eva Pavlišová 4. ročník
	Mgr. Lenka Plívová, 5. ročník
	Mgr. Andrea Hendrichová, 6. ročník
	Mgr. Renata Černá, 7. a 9. ročník
	Michal Telerovský, 8. a 9. ročník
	Mgr. Věra Klátilová – SP1
	Mgr. Věra Rážová – SP 2
Učitelé bez třídnictví	Mgr. Ludmila Dolinářová – do 30.4.2012
	Mgr. Daniela Smetanová
Asistentka pedagoga	Karla Šindelářová
Vychovatelka školní družiny	Karla Šindelářová
Výchovná poradkyně	Mgr. Eva Pavlišová
Školní metodička prevence	Mgr. Věra Jaborová, Mgr. Lenka Plívová
Logopedická poradna	Mgr. Věra Jaborová
	Mgr. Helena Janošová – od března 2012
Metodička EVVO	Mgr. Věra Klátilová
Web školy	Mgr. Lenka Plívová
Školnice, uklízečka	Zdeňka Jedličková

3.2 Externí pracovníci

Mzdová účetní	Eva Kolomyová
Provozní účetní	Ing. Ivana Vodová

3.3 Zaměstnanci na mateřské dovolené

Učitelka	Mgr. Dana Houžková
Asistentka pedagoga	Michaela Volfová

3.4 Členění pedagogických zaměstnanců podle věku, pohlaví, odborné kvalifikace

Věková skladba	Celkem	Z toho ženy	Poznámky
do 35 let	1	1	L. Plívová
35 – 45 let	4	4	R. Hubálková, A. Hendrichová, E. Pavlišová, V. Klátilová
45 – 55 let	1	1	V. Jaborová
55 – důchod. věk	2	2	H. Janošová, V. Rážová
důchodci	1	1	L. Dolinářová

3.5 Členění pedagogických zaměstnanců podle věku, pohlaví, bez odborné kvalifikace

Věková skladba	Celkem	Z toho ženy	Poznámky
do 35 let	1	1	A. Česalová
35 – 45 let	2	2	D. Smetanová, K. Šindelářová
45 – 55 let	2	1	R. Černá, M. Telerovský
55 – důchod.věk	0	0	-----
důchodci	0	0	-----



Horní řada zleva:

Mgr. Daniela Smetanová, Mgr. Andrea Hendrichová, Mgr. Helena Janošová, Mgr. Radka Hubálková, Mgr. Věra Jaborová, Mgr. Věra Rážová, Andrea Česalová

Spodní řada zleva:

Zdeňka Jedličková, Mgr. Eva Pavlišová, Michal Telerovský, Mgr. Renata Černá, Karla Šindelářová, Mgr. Věra Klátilová, Mgr. Lenka Plívová

4. Údaje o zápisu k povinné školní docházce a následném přijetí do školy

Zápis do 1. ročníku se konal 8. 2.2012. K zápisu se dostavila 1 chlapec se svým zákonným zástupcem. Na základě rozhodnutí ředitelky školy je od 1. 9. 2012 přijat do 1. ročníku.

5. Údaje o výsledcích vzdělávání žáků podle cílů stanovených školními vzdělávacími programy a podle poskytovaného stupně vzdělání

5.1

PROSPĚCH - údaje o výsledcích vzdělávání žáků základní školy praktické

Třída	1. pololetí			2. pololetí		
	Prospěli s vyznamenáním	Prospěli	Neprospěli	Prospěli s vyznamenáním	Prospěli	Neprospěli
II. (1., 2.)	3	2	0	2	3	2
III. (3.)	4	3	0	2	4	0
IV. (4.)	4	7	0	4	5	1
V. (5.)	4	3	0	4	3	0
VI. (6.)	0	8	2	1	6	0
VIII. (8.)	0	10	0	0	10	0
IX. (7., 9.)	1	5	0	2	5	0
CELKEM	16	38	2	15	36	3

PROSPĚCH - údaje o výsledcích vzdělávání žáků základní školy speciální /pomocné/

Třída	1. pololetí			2. pololetí		
	Prospěli s vyznamenáním	Prospěli	Neprospěli	Prospěli s vyznamenáním	Prospěli	Neprospěli
Sp1	0	3	0	0	4	1
Sp2	1	3	1	0	4	1
CELKEM	1	6	1	0	8	2

5.2

CHOVÁNÍ- údaje o výsledcích žáků základní školy praktické

Třída	1. pololetí		2. pololetí	
	2. stupeň chování	3. stupeň chování	2. stupeň chování	3. stupeň chování
II. (1., 2.)	0	0	0	0
III. (3.)	0	0	0	0
IV. (4.)	1	0	0	0
V. (5.)	0	0	0	0
VI. (6.)	1	0	0	0
VIII. (8.)	1	1	0	1
IX. (7., 9.)	1	1	0	0
CELKEM	4	2	0	1

CHOVÁNÍ- údaje o výsledcích žáků základní školy speciální /pomocné/

Chování se u těchto žáků nehodnotí.

Výchovná opatření žáků základní školy praktické

Třída	1. pololetí				2. pololetí			
	Pochvala	NTU	TD	ŘD	Pochvala	NTU	TD	ŘD
II. (1., 2.)	0	1	1	0	0	0	0	0
III. (3.)	2	2	1	0	1	0	1	1
IV. (4.)	1	1	2	1	3	0	1	3
V. (5.)	0	0	0	0	5	1	0	0
VI. (6.)	0	4	1	2	0	2	3	0
VIII. (8.)	0	0	1	2	1	5	1	1
IX. (7., 9.)	0	0	2	1	1	0	0	0
CELKEM	3	8	8	6	11	8	6	5

5.3

Docházka žáků základní školy praktické

Třída	1. pololetí		2. pololetí	
	Omluvené hodiny	Neomluvené hodiny	Omluvené hodiny	Neomluvené hodiny
II. (1., 2.)	526	75	850	0
III. (3.)	869	25	730	10
IV. (4.)	860	33	1216	20
V. (5.)	712	0	960	0
VI. (6.)	712	0	767	12
VIII. (8.)	1274	281	1655	362
IX. (7., 9.)	1034	77	948	0
CELKEM	5 987	491	7 126	404

Docházka žáků základní školy speciální /pomocné/

Třída	1. pololetí		2. pololetí	
	Omluvené hodiny	Neomluvené hodiny	Omluvené hodiny	Neomluvené hodiny
Sp1	149	63	224	0
Sp2	323	147	290	0
CELKEM	472	210	514	0

5.4 Údaje o počtech žáků v jednotlivých třídách na začátku a konci školního roku

Třída	1.9.2011			30.6.2012		
	Počet žáků celkem	z toho dívek	z toho chlapců	Počet žáků celkem	z toho dívek	z toho chlapců
II. (1., 2.)	6	3	3	7	4	3
III. (3.)	6	1	5	6	1	5
IV. (4.)	11	5	6	10	4	6
V. (5.)	6	3	3	8	4	4
VI. (6.)	10	5	5	7	2	5
VIII. (8.)	10	5	5	10	5	5
IX. (7., 9.)	8	3	5	7	3	4
Sp1	4	1	3	4	2	2
Sp2	4	1	3	5	1	4
CELKEM	65	27	38	64	26	38

5.5 Přijímání žáků do odborných učilišť

a) počet žáků, kteří ukončili povinnou školní docházku:

z 10. ročníku	z 9. ročníku	z 8. ročníku
0	4	2

b) do učebních oborů přijato:

10. ročník	9. ročník	8. ročník
0	4	2

c) obory, školy

Žáci	Ročník	Učební obor	Název školy
žákyně	8.	Stravovací a ubytovací služby	SOU Liběchov
žák	8.	Zednické práce	SOŠ a SOU Neklanova, Roudnice n. L.
žák	9.	Kominík	SOŠ stavební a zahradnické Praha 9
žákyně	9.	Zahradnické práce	SOŠ technická a zahradnická, Lovosice
žák	9.	Instalatér	SOŠ a SOU Neklanova, Roudnice n. L.
žák	9.	Cukrářské práce	SOU Pohoda Litoměřice

d) k dalšímu vzdělávání se nepřihlásili:

Všichni vycházející žáci se přihlásili do učebních oborů.

5.6 Zájmové vzdělávání – školní družina

Počet oddělení	Počet žáků	Počet vychovatelek
1	14	1

Školní družinu navštěvovalo 13 žáků z prvního stupně a 1 žák z druhého stupně. Zájmové vzdělávání probíhalo formou zájmových, vzdělávacích a spontánních činností. Dostatek prostoru bylo vyčleněno i k odpočinku a relaxaci. Odpolední aktivity byly zaměřeny na posílení mezilidských vztahů, na rozvoj spolupráce a respektování druhého, děti se učily otevřeně mezi sebou komunikovat. Prohlubovaly si vědomosti o přírodě, aktivně se podílely na přípravách celoškolských projektů VESMÍR a VODA. Děti také výtvarně tvořily. Své práce prezentovaly na školní vánoční výstavě Vánoce očima dětí, velikonoční výstavě ve vestibulu roudnické knihovny, a dále v rámci školní družiny soutěžily o co nejlepší umístění v soutěži Svět dětí. Mezi oblíbené aktivity patřily hudebně pohybové hry a tance na mikulášské diskotéce a karnevalu.



6. Údaje o prevenci sociálně patologických jevů

Plnění plánu prevence rizikového chování ve školním roce 2011/2012

V jednotlivých měsících probíhaly následující činnosti:

Září

Informativní schůzka pro rodiče za přítomnosti vedení škol a kurátora p. Živného.

Seznámení rodičů s Pokynem omlouvání žáků zákonnými zástupci.

Určeno: celá škola

Na silnici bezpečně, do školy bezpečně

Průběžné seznamování žáků se silničními pravidly; test ze znalosti silničních pravidel z hlediska chodce a cyklisty.

Určeno: celá škola

Říjen

Týden knihoven

Dlouhodobá spolupráce s městskou knihovnou, účast na akcích pořádaných knihovnou (knihovnické lekce, pasování prvňáčků na čtenáře - květen)

Určeno: celá škola

Alkohol

Vzrůstá počet dětí, které mají přímou zkušenost s alkoholem.

Dotazník, diskuse, tvorba plakátu proti alkoholismu. Beseda s kurátorem p. Živným.

Určeno: celá škola

Listopad

Vztahy v kolektivu a prevence šikany. Zdravý životní styl (legální návykové látky).

Sekty a křesťanství.

Dlouhodobý program DKP Bethel Litoměřice, přednášející p. M. Růžička (hry, kvízy, soukromé pohovory)

Určeno: II. stupeň

Prosinec

Nebezpečná zábavná pyrotechnika

Před vánočními prázdninami byli žáci školy poučeni třídními učiteli o nebezpečí při manipulaci se zábavnou pyrotechnikou.

Určeno: celá škola

Leden

Kyberšikana

Žáci byli opět seznámeni s pravidly používání internetu vyučujícími v předmětu ZI.

Určeno: 3. - 9. ročník, Sp1, Sp2

Únor

Dospívání a vztahy s rodiči. Partnerské vztahy a manželství. Antikoncepce a pohlavně přenosné nemoci.

Beseda s MUDr. Kolářovou – lékařkou gynekologicko – porodnického oddělení
v Roudnici nad Labem.

Určeno: II. stupeň dívky

Březen

Není plánována žádná akce.

Duben

Den bezpečnosti

Pobyt na hřišti – znalost dopravních značek, cyklistické minimum, hry na hřišti, video
Semaforek

Určeno: 1. – 3. ročník

Vybavení kola, cyklisty; chování v silničním provozu.

Určeno: 4. – 9. ročník

Květen

Není plánována žádná akce.

Červen

Bezpečné prázdniny

Poučení žáků o bezpečném chování během letních prázdnin.

Určeno: celá škola



7. Údaje o dalším vzdělávání pedagogických pracovníků

Výchozí stav k 1. 9. 2011

Mgr.	Radka Hubálková	Učitelství pro 1. st. ZŠ a speciální školy /UJEP Ústí n.L./ Funkční studium 1. /NIDV Ústí n.L./	ředitelka školy
Mgr.	Helena Janošová	Učitelství pro školy pro mládež vyžadující zvláštní péči /UK Praha/ Funkční studium 1. /NIDV Ústí n.L./	zástupce ŘŠ
Mgr.	Andrea Hendrichová	Učitelství pro střední školy Tělesná a pracovní výchova zdravotně postižených /UK Praha/	učitelka
Mgr.	Ludmila Dolinářová	Učitelství pro školy I. cyklu – M-základy průmyslové výroby /PF Ústí n.L./ Speciální pedagogika /TU Liberec, fakulta pedagogická/	učitelka
Mgr.	Věra Jaborová	Učitelství pro 1. st. ZŠ a speciální školy /UJEP Ústí n.L./	učitelka,metodička SPJ
Mgr.	Věra Klátílová	Učitelství pro 1.st.ZŠ /Západočeská univerzita v Plzni/ Speciální pedagogika /UK Praha/	učitelka
Mgr.	Lenka Plívová	Učitelství pro 2. stupeň ZŠ a speciální pedagogika Učitelství ČJ pro 2. stupeň ZŠ /UP Olomouc/	učitelka metodička SPJ
Mgr.	Eva Pavlišová	Vychovatelství dětí a mládeže v době mimo vyučování /PFUP Olomouc/ Speciální pedagogika /MU Brno/	učitelka výchovná poradkyně
Mgr.	Věra Rážová	Učitelství pro školy I. cyklu – Čj, Ov /PF Ústí n.L./ Speciální pedagogika /TU Liberec, fakulta pedagogická/	učitelka
Mgr.	Renata Černá	Učitelství pro 1. stupeň ZŠ /UJEP Ústí n.L./	učitelka
Bc.	Daniela Smetanová	Speciální pedagogika – vychovatelství /UJAK Praha/	učitelka
	Andrea Česalová	Výchovná a humanitární činnost – zaměření sociálně výchovná činnost /SPgŠ J.H. Pestalozziho Litoměřice/	učitelka
	Michal Telerovský	Gymnázium Roudnice n. L. Speciální pedagogika /TU Liberec, fakulta pedagogická/	učitel
	Karla Šindelářová	Zdravotník – práce ošetřovatelské a pečovatelské /SOU Zdravotnické Praha 4/ Studium pedagogiky B – pedagog volného času v časovém rozsahu 80 hodin /Mladá Boleslav/	vychovatelka asistentka pedagoga

Další vzdělávání pedagogických pracovníků

	pracovník	instituce
Institucionální vzdělávání		
Studium ke splnění kvalifikačních předpokladů	Andrea Česalová	UJEP Ústí n/L
Studium v oblasti pedagogických věd		
Studium pedagogiky		
Studium pro asistenta pedagoga		
Studium pro ředitele škol		
Studium k doplnění odborné kvalifikace /speciální pedagogika/	Renata Černá	
Studium ke splnění dalších kvalifikačních předpokladů		
Studium pro vedoucí pedagogické pracovníky		
Studium pro výchovné poradce	Eva Pavlišová	UK Praha
Specializovaná činnost – koordinace v oblasti ICT		
Specializovaná činnost – tvorba a následná koordinace ŠVP		
Specializovaná činnost – prevence sociálně patologických jevů		
Specializovaná činnost - Specializovaná činnost v oblasti environmentální výchovy		
Studium k prohloubení odborné kvalifikace - DVPP - semináře		
Novela školského zákona, novela zákona o pedagogických pracovnících	Radka Hubálková	PPP ÚK Teplice
Využívání alternativních vzdělávacích metod při vzdělávání dětí (nejen se sociálním znevýhodněním)	Radka Hubálková Věra Jaborová	PPP ÚK Roudnice n.L.
Jak vypracovat IVP	Radka Hubálková Lenka Plívová Eva Pavlišová	MŠMT Praha
Rozvoj čtenářské gramotnosti u dětí s dyslexií	Eva Pavlišová Věra Jaborová	PPP ÚK Roudnice n. L.
Šikana jako narušení vztahů ve skupině	Věra Jaborová	NIDV Litoměřice
Šikana ve školním prostředí a její řešení	Věra Jaborová	NIDV Litoměřice
Odbornostní setkání – Rukodělné techniky	Renata Černá	Národní institut dětí a mládeže Havlíčkův Brod
Čtenářská a informační gramotnost	Helena Janošová	INFRA Praha
Vývojová dysfázie	Helena Janošová	NÚV Praha
Přenos dobré praxe z Velké Británie v oblasti inkluzivního vzdělávání, zejména začleňování romských dětí a žáků pocházejících z ČR ve školách hlavního vzdělávacího proudu	Helena Janošová	Roudnice n.L.

Tento školní rok byla učitelům dána možnost vybírat si libovolně z nabízených seminářů.

8. Údaje o aktivitách a prezentaci školy na veřejnosti

Škola je zapojena do projektu MŠMT EU – Peníze školám. Jeho cílem je zlepšení podmínek pro vzdělávání ve všech mimopražských základních školách. Jelikož byla ve škole zastaralá počítačová technika, rozhodli jsme se část finančních prostředků z evropské dotace využít na zakoupení tří notebooků, jednoho počítače a dvou tabulí s interaktivními systémy. Tyto nové moderní technologie nám slouží k podpoře rozvoje znalostí a schopností žáků. Jejich prostřednictvím se stává vzdělávání jak pro žáky, tak pro učitele příjemnější a atraktivnější. Ostatní vybavení školy didaktickými pomůckami i dalším materiálem potřebným k výuce, jako jsou speciální učebnice a pracovní listy, jsou na standardní úrovni.

O všech aktivitách a prezentaci školy na veřejnosti za školní rok 2010/2011 se lze dočíst na webových stránkách školy www.zsp.rete.cz.

ŠKOLNÍ PROJEKTY

První pomoc nejen pro kamaráda

téma: Poranění teplem a chladem
cíl: Umět poskytnout první pomoc



Tak jako v loňském školním roce, tak i v tom letošním se celá škola setkala u projektu PRVNÍ POMOC NEJEN PRO KAMARÁDA. Tématem byla poranění teplem a chladem. Společnou diskusí jsme se propracovali k podstatám slov – úžeh, úpal, omrzliny, ale také ke sportům a povoláním, kde poranění teplem a chladem hrozí. Dnes již žáci vědí, jak pomoci člověku schváceného vedrem či třesoucího se zimou.

Svět – VESMÍR

Ve školním roce 2011/2012 probíhá celoškolský projekt pod názvem „SVĚT“. Byl zahájen v měsíci říjnu tématem „VESMÍR“. Žáci byli rozděleni do skupin, ve kterých vytvářeli modely zdravé a nezdravé planety, navštívili knihovnu, kde se z encyklopedií a obrázkových knih dozvěděli spoustu informací. Na internetu zjistili například co je černá díra, kdo je astronaut a v kuchyňce vytvořili Malého prince, raketoplán a hvězdy.



- cíl: - získání nových poznatků
- rozvoj tvořivého myšlení a logického uvažování
- schopnost spolupracovat ve skupině a respektovat práci a názory druhých
- propojení mezi předměty
- rozšíření slovní zásoby
- rozlišení kladů a záporů ve vztahu k Zemi

EMV – naplněno téma: Lidské aktivity a problémy životního prostředí.

Svět – VODA

Další pokračování projektu SVĚT proběhlo na konci listopadu pod názvem „VODA“. Sice jsme se nekoupali, ale při pokusech vodu filtrovali, ochutnávali, zjišťovali, proč by bez ní nebyl život. Knihovnou inspirováni, vrhli jsme se na výtvarnou činnost a podmořský svět z papíru vytvořili. K dobré náladě vodní písňe pomohly a tělíčka rozhýbaly - hry na povodně a žraloka. Další den jsme vyrazili k naší řece Labi, kde exkursí na zdymadlech uzavřeli téma VODA.



- cíl: - získání nových poznatků
- upevnění informací z probraného učiva
- rozvoj vnímavosti k prostředí a přírodě
- propojení získaných informací (mezi předmětové vztahy)
- rozšíření slovní zásoby

EMV – naplněno téma: Základní podmínky života

Sněženy

Je již dlouholetou tradicí, že naši žáci v rámci Prvouky, Přírodovědy a Přírodopisu navštěvují nedalekou lokalitu sněženek v Dobříně. Ti nejmladší jeli vláčkem, ti starší, putovali podle Labe pěšky. Po příjezdu následovala malá svačinka a pak vzhůru za kytíčkami. Je jich tu, jako když nasněží, prohlašovaly děti a opatrně našlapovaly, aby květinkám neublížily. Prošli jsme hájem, kochajíc se krásou prvních jarních kvítků. Cestou zpět jsme se zastavili na „ranči“, kde děti obdivovaly koně a díky vstřícnosti majitele si koníky mohly i pohladit. Počasí bylo chladné a tak všichni uvítali teplý čaj a ve vyhráté třídě jsme zakončili naše putování kolektivním obrázkem zážitků z výletu.

V pátek 16. března jsme jarní putování zakončili souhrnným opakováním znalostí jarních květin formou prezentace na interaktivní tabuli, omalovánkami květin a malým jarním testíkem.



cíl: - ujasnění si významu slov (chráněné, zákaz)

EMV – naplněno téma: Ekosystémy.

Živá a neživá příroda

Ač počasí moc nepřálo, přesto jsme se vydali prozkoumat živou a neživou přírodu v nedaleké písčinné Dobříň. Pomocí her byly rozlišeny věci na živé a neživé. Některé z nich jsme si přinesli do školy a vytvořili zákoutí s kameny, vodou a pískem. Živou přírodu jsme pouze pozorovali a společně vyprávěli, co všechno o ní víme. Rostliny, ryby a kačeny zůstaly ve svém přirozeném prostředí.



- cíl: - rozvoj vědomostí a schopností rozlišovat
- zhodnocení získaných teoretických znalostí z výuky
- prohloubení vzájemné spolupráce žáků s různými rozumovými schopnostmi

EMV – naplněno téma: Vztah člověka k prostředí.

3. 4. 2012 (1., 2., 3. tř.) Velikonoční den



- cíl: - přiblížení lidové kultury
- porozumění náboženskému pojetí
- rozvoj komunikace
- využití kreativity
- propojení dovedností – mezipředmětové vztahy (Hv, Pv, Vv)

Třídění odpadu

Dne 25. 5. 2012 navštívila 1. - 3. třída odbor životního prostředí, městského úřadu Roudnice nad Labem. V kanceláři tohoto odboru na nás čekala milá paní úřednice Kaánová, která má na starosti komunální odpad. Žáci se dozvěděli informace o třídění odpadu (jak a co třídit, kde se nacházejí kontejnery, co se dále děje s tímto odpadem....) a na závěr přednášky vyplnili test, který byl hned vyhodnocen. Všichni dopadli na výbornou a jako odměnu dostali upomínkové předměty. Po přednášce jsme navštívili několik míst v Roudnici nad Labem, kde si žáci mohli ověřit své nově získané znalosti. Věříme, že tato přednáška byla pro žáky přínosem a aktivně se zapojí do třídění.



- cíl: - rozvoj komunikační dovednosti v cizím prostředí
- schopnost vnímat informace od neznámé osoby
- rozvoj samostatnosti
- tolerance k životnímu prostředí

EMV – naplněno téma: Vztah člověka k prostředí.

Říp

Na konci školního roku, po stopách předků jsme se vydali. Alejí Svatopluka Čecha se k posvátné hoře blížili, rostlina a živočichy při chůzi poznávali. Na úpatí Řípu pověst o praotci Čechu přečetli a vydali se vzhůru na vrchol. Odměnou za tu dřinu byl nádherný výhled na krajinu. Na vyhlídkách, jsme si vzpomněli, co v zeměpise se učili. Při zpáteční cestě Slunce hodně hřálo, ale i tak, to za to stálo.



- cíl: - poznat svou krajinu
- uvědomit si význam hory Říp pro ČR
- seznámit se s historií (pověsti)
- využití informací získaných z PC
- rozvoj pozorovacích schopností

EMV – naplněno téma: Lidské aktivity a problémy životního prostředí.

Galerijní den a noc

Noc či den – my jsme zvládli oboje. V roudnické galerii proběhla opět akce Galerijní den a noc. Žáci SP1 a 6.třídy si pod vedením zkušenějších složili japonské origami, z odpadu – PET lahví zhotovili květiny, se sprejem v ruce neničili fasády domů, nýbrž vytvářeli umělecká díla a také načerpali mnoho inspirací pro hodiny PV a VV.





- cíl: - využití kreativity
- pochopení znaků a symbolů v umění
 - zlepšení motoriky
 - posílení sebevědomí
 - schopnost podřídit se a pracovat pod vedením neznámých lidí
 - posílení sociálního chování a sebeovládání
 - skloubení informací s praxí

EMV – naplněno téma: Vztah člověka k prostředí.

Jiný kraj, jiný mrav

Probrané učivo je třeba ověřit v praxi. Tak se žáci 6. třídy a SP1 vydali za hranice našeho kraje. Drobným deštěm je přivítalo královské město, které vzali, jak se říká „od podlahy“. V kostnici na ně dýchla doba dávno minulá, některé pohltit strach. V přeneseném čase zůstali a podívovali se, jaké kočárky na miminka se vyrábějí., co že to byla domovní znamení a jak veliký je mamutí zub. Na slavný soutok Labe s Vltavou i na vinice založené Karlem IV. se podívali pěkně z věže kostela.



- cíl: - propojení informací – mezipředmětové vztahy
- využití komunikativních dovedností v neznámém prostředí
 - udržování vztahu s vrstevníky
 - zvýšení koncentrace při vnímání nových informací
 - uvědomění si nebezpečí (výstup na věž)
 - zlepšení orientačních schopností
 - schopnost vyprávět zážitků

EMV – naplněno téma: Ekosystémy
Vztah člověka k prostředí

Normální je nekouřit

Také v tomto školním roce pokračoval projekt NORMÁLNÍ JE NEKOUŘIT. Veverka Čiperka tentokrát děti seznámila s dalšími orgány v lidském těle (umístění, funkce, vliv kouření). Pomocí modelu a obrázků si děti vytvořily vlastního človíčka.



Opět nás navštívila známá veverka Čiperka, tentokrát pomocí interaktivní tabule přivedla další kamarády. Společně jsme našli co je pro každé zvířátko typické a rozvinuli fantazii, jak by asi onemocnělo, kdyby kouřilo. Lednímu medvědu by zežloutl kožíšek, pesek by nemohl štěkat, mlád'átka by špatně rostla



Cíl: uvědomění si nebezpečí pro lidský organismus

AKCE ŠKOLY

ZÁŘÍ

Schůzka s rodiči

Již tradicí se stala informativní schůzka s rodiči konaná na počátku školního roku. Tentokrát byla naplánovaná na čtvrtek 22. září od 14:00 hod. v tělocvičně školy. Setkání s rodiči se zúčastnili třídní učitelé, výchovná poradkyně, metodičky prevence rizikového chování a pracovníci z oddělení sociálně právní ochrany dětí pan Živný a pan France. Rodičům byla především sdělena pravidla omlouvání svých dětí a byli upozorněni na to, že pokud absenci neomluví do 3 dnů, bude považována za neomluvenou. Dále se dozvěděli o plánovaných akcích z oblasti prevence rizikového chování pro školní rok 2011/2012. Na konci setkání rodiče dostali prostor pro případné dotazy, na které odpovídali pracovníci OSPOD.



Výstava "Škola 2011"

Dne 11. října se žáci zúčastnili výstavy "Škola 2011" s nabídkou a prezentací středních škol a učilišť pro žáky posledních ročníků základních škol z celého regionu. Tento den jsme si dále zpříjemnili prohlídkou hradu v Litoměřicích s expozicí vinařství.

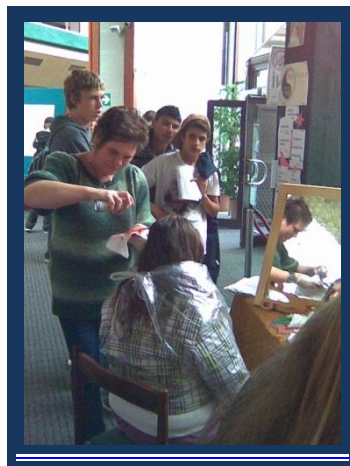

ŘÍJEN

Závody v běhu na Mostné hoře

Letos jsme se opět zúčastnili přespolního běhu na Mostné hoře v Litoměřicích. Naši školu reprezentovali Baník Lukáš, Kovacs Marcel, Kotlár Radek, Švehlová Denisa, Botoš Július, Oláh Daniel a Lakatoš Roman. Na stupně vítězů se svým výkonem dostala pouze Denisa a to pěkným 3. místem v dost tvrdé konkurenci. Chlapci nezopakovali loňské úspěchy, ale v závodě se neztratili a bojovali do posledního metru. Závody provázelo pěkné počasí, dobrý guláš a dobrá atmosféra mezi závodníky.



LISTOPAD

Prezentace SOŠ Lovosice

Dne 25. 11. 2011 proběhla prezentace Střední odborné školy technické a zahradnické v Lovosicích, pro naše vycházející žáky. Během setkání byli žáci seznámeni s učebními obory na této škole. Žákům byla předvedena ukázka aranžování květin, kterou si pod provedením zkušeného mistra sami vyzkoušeli.



Vybíjená Štětí

Dne 23. listopadu jsme se zúčastnili tradičního turnaje ve vybíjené. Za účasti 8 družstev jsme po jednom vítězství a dvou porážkách skončili na 5. místě. Na turnaj byli vybráni žáci nižších ročníků, aby už i oni sbírali zkušenosti ze sportovních akcí. To se také podepsalo na ne zcela dobrém umístění. Příští rok budeme muset více trénovat, abychom se umístili lépe.



Vánoční přání

Dne 28. listopadu jsme navštívili tvořivou dílničku paní Melíškové, která nám jako vánoční dárek umožnila vytvořit přáníčka. Zúčastnili se chlapci a děvčata 7. až 9 ročníku. Všichni byli tvořením nadšení a domů si odnesli hezká přáníčka.





PROSINEC

Beseda s panem Živným

Ve středu 14. 12. 2011 se konala beseda s žáky 1. a 2. stupně. Pan Živný, kurátor orgánu sociálně právní ochrany dítěte, si pro žáky připravil zajímavé povídání na tři témata: alkohol, šikana, pyrotechnika. V prvním tématu vycházel z vyhodnocených dotazníků, které žáci školy vypracovávali během měsíce října. Upozornil je na to, že pití alkoholu je zákonem povoleno až od 18 let, dále na zdravotní a sociální rizika jeho užívání. V tématu šikana zopakoval, na koho se žáci mají obrátit, když se vyskytnou nějaké problémy (rodič, učitel, ředitel, pracovník OSPOD, schránka důvěry...) a také vysvětlil rozdíly mezi škádlením a šikanou. V posledním, v předvánočním čase aktuálním tématu, žákům podal cenné poznatky k tématu nebezpečné užívání pyrotechniky





„Vánoce očima našich žáků“



Divadelní představení Louskáček

Jako každý rok, tak i letos jsme přijali pozvání Kruhu přátel opery Národního divadla na charitativní představení pro handicapované děti na balet "Louskáček" od Petra Iljiče Čajkovského. Na toto výjimečné představení, které se konalo 21. prosince 2011, jsme se všichni těšili. Jeli jsme vlakem z roudnického nádraží, v Praze, při cestě do Národního divadla jsme se pokochali předvánočně vyzdobenou Prahou. Tímto nevšedním zážitkem jsme si zkrášlili předvánoční čas. Byl to krásný dárek našim dětem k Vánocům.

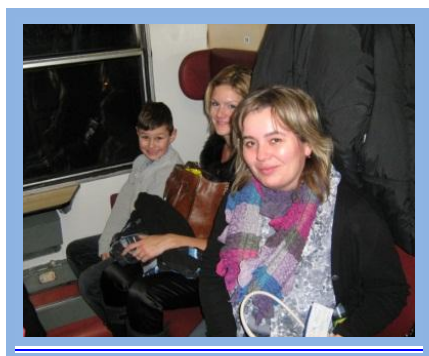

ÚNOR

Maškarní rej

Jako každý rok v únoru, i letos k nám do školy zavítaly pohádkové postavičky, tanečnice a zvířátka. Ptáte se, jak je to možné? Byl tu maškarní rej. Ráno jsme se sešli a povídali jsme si nejen o tom, kdo za kterou masku půjde, ale také - proč se zdobí maskary, proč se pečou koblížky a jak vlastně celá tahle tradice vznikla. Zatímco menší děti se chystaly na promenádu v maskách, starší děvčata pro nás všechny chystala občerstvení. To byla, panečku, dobrota! Celé dopoledne se neslo v duchu dobré nálady, soutěžení a tance. Napřesrok se opět všichni těšíme!



ÚNOR

Besedy občanského sdružení BETHEL

V rámci prevence rizikového chování se uskutečnily dne 27. února besedy na téma: Dospívání a vztahy s rodiči, Dospívání a sebepřijetí, Antikoncepce a pohlavně přenosné nemoci. Akce byla vedena zástupcem sdružení BETHEL. Žáci si obohatili poznatky o vlastním těle, získali informace, jak se v určitých situacích zachovat, měli možnost konzultovat prožitky z vlastního života.



BŘEZEN

Interaktivní tabule

Z projektu EU peníze školám byly zakoupeny dvě tabule s interaktivním systémem eBeam. Ve spojení s projektořem a notebookem vytvoří z klasické tabule, která je popisovatelná fixem, tabuli interaktivní. Tabule byla nainstalována v počítačové učebně a učebně č. 207.

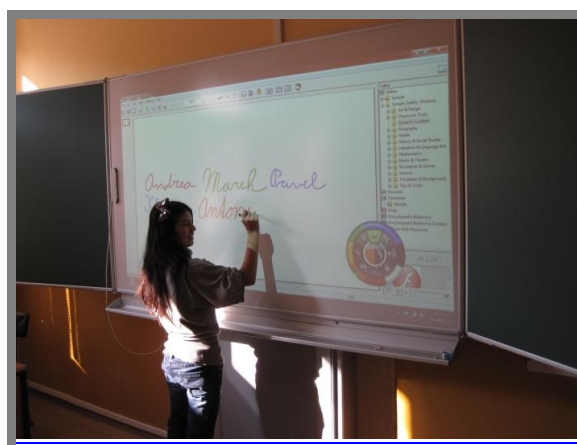

Jarní tvoření

Ať už je jaro!! Taky se nemůžete dočkat? My také ne a tak jsme se rozhodli, že jaro přivoláme pomocí malých ptáčků. Stačil nám k tomu tvrdý papír, lepidlo a chuť si pohrát s přírodními materiály jako je seno a proutky. Nejprve jsme pomocí lepidla a provázku připevnili seno na kartonový papír (seno jsme měli i za ušima), pomocí proutků jsme ptáčkům přidělali zobáčky a aby ptáčci opravdu vypadali jarně, dozdobili jsme je kytíčkami. Jak se nám to povedlo? Podívejte se sami.



Veřejné čtení v Městské knihovně v Roudnici nad Labem

Součástí výuky mateřského jazyka je i práce s knihou. Máme velmi dobrou spolupráci s Městskou knihovnou v Roudnici nad Labem . Dnes byly děti přítomny na veřejném čtení, které bylo zaměřeno na dětskou literaturu zabývající se „Abecedou“, ať v poezii nebo próze. Po předčítání následovala beseda o přečteném textu. Děti zde uplatnily své znalosti písmen abecedy a slovní zásoby. Časopisy pro děti a mládež, bylo druhým tématem dnešní návštěvy. S paní učitelkou Česalovou si děti připomněly význam časopisů a prohlížely si časopisy, které nabízí knihovna a děti si je mohou vypůjčit. Nakonec bylo hodnocení časopisu, který děti nejvíce zaujal.



Přednáška o Japonsku

Dne 15. března se v naší škole konala přednáška o zemi vycházejícího slunce – o Japonsku. Přednášel nám pan Steklý, který se 30 let věnuje karate a Japonsko už pětkrát navštívil. Vyslechli jsme si nejen zajímavé postřehy z této pro nás exotické země, ale také jsme viděli spoustu zajímavých fotografií a videí nejen z běžného života, ale také z tréninků karate. Přednáška to byla poučná a zajímavá a některé zvyklosti Japonců by se jistě líbily i nám. Třeba zapomenout někde své věci a pak je tam najít.



Velikonoční výstava v Městské knihovně v Roudnici nad Labem

Velikonoční výstava v Městské knihovně v Roudnici nad Labem Už od začátku února žáci naší školy začali tvořit výrobky, které se vážou k Velikonocím. Pracovali se tradičními technikami s tradičním materiálem, ale i s materiálem méně běžným. Výsledkem jsou krásné práce, které jsou od března k vidění v prostorách Městské knihovny v Roudnici nad Labem. Určitě si tuto podívanou nenechte ujít!



Plavecké závody v Litoměřicích

Pískot a hlasité povzbuzování se neslo plaveckou halou v Litoměřicích 22. března, kde se konal regionální přebor v plavání pro žáky a dospělé s mentálním postižením. Naši školu reprezentovali: Daniel Oláh, Jiří Berki, Alena Burdová a Karolína Krumbholzová. Všichni jmenovaní plavali, seč jim síly stačily a Karolína si doplávala pro 3. místo v závodě na 50 m volný způsob a pro 1. místo v disciplíně 50m znak. Všem závodníkům gratulujeme!



Výlet za tradicemi do Bechlína

K tradičním svátkům jako jsou Vánoce nebo Velikonoce neodmyslitelně patří i rukodělná tvorba. Abychom si vyzkoušeli opravdové techniky lidové tvořivosti, vypravili jsme se do dílničky paní Šustrové v Bechlíně. A dobře jsme udělali! Aby byl výlet výletem, vydali jsme do Bechlína pěšky. Byla to krásná procházka polními cestami, až se před námi otevřelo údolíčko, kde leží Bechlín. V dílničce už na nás čekali s teplým čajem a výborným perníkem. A pak už jsme se pustili do díla. Nejprve jsme zdobili vyfouknutá vajíčka tzv. voskovým reliéfem. Výsledek stál opravdu za to. Další činnost byla spojena s vizovickým těstem. Vytváření zajíčků, oveček, ptáčků a dalších velikonočních ozdob nás nadchlo. Všechny výrobky jsme si odnesli domů a tam nám nechtěli věřit, že jsme to opravdu vyráběli sami.. Těšíme se na další tvoření.



DUBEN

Beseda s MUDr. Kolářovou

Dne 16. dubna proběhla pro děvčata 6. - 9. ročníku beseda s paní doktorkou v oboru gynekologie Kolářovou. Tématem této besedy bylo zdraví a prevence u dospívajících děvčat. Beseda byla odborně vedena a dívkám byly zodpovězeny dotazy, které jim rozšířily vědomosti.



Beseda se spisovatelkou Ivou Procházkovou

V úterý 24. dubna jsme byli na besedě se spisovatelkou pro děti a mládež paní Ivou Procházkovou v Městské knihovně v Roudnici nad Labem. Spisovatelka krátce pohovořila o svém životě, ze kterého čerpá náměty pro svou tvorbu. Následovaly úryvky z knih autorky, které sama předčítala např. "Babička z vajíčka." Na závěr byla beseda se spisovatelkou.



Atletické závody

Za krásného slunečného počasí se 10. 5. 2012 na Tyršově stadionu v Roudnici nad Labem konal lehkooatletický čtyřboj žáků speciálních škol a speciálních tříd litoměřického regionu. V mladších a starších kategoriích soutěžilo 54 žáků z Dlažkovic, Libochovic, Litoměřic, Lovosic, Úštěku, Straškova a Roudnice n. L. Úkolem bylo ve čtyřech disciplínách dosáhnout co nejlepšího umístění. Snažili se všichni, ale ocenění mohli být jen ti nejlepší. Z dívek měly nejvíce bodů: R. Chvapilová z Libochovic, D. Kuštová z Litoměřic a M. Hajská z Úštěku.

Z chlapců se nejvíce dařilo: Romanu Stojkovi z Roudnice n. L., L. Fliřarovi ze Straškova a J. Pochobradskému z Litoměřic

Umístění škol:

1. Základní škola praktická Roudnice nad Labem
2. ZŠ praktická, ZŠ speciální a PŠ Litoměřice
3. ZŠ Straškov – speciální třídy

Že se sportovní dopoledne podařilo, bylo patrné hlavně z tváří soutěžících dětí, které ověšeny medailemi, získanými diplomy, poháry, cenami a sladkostmi měly úsměv na tvářích. Všem dětem přejeme mnoho krásných sportovních zážitků!



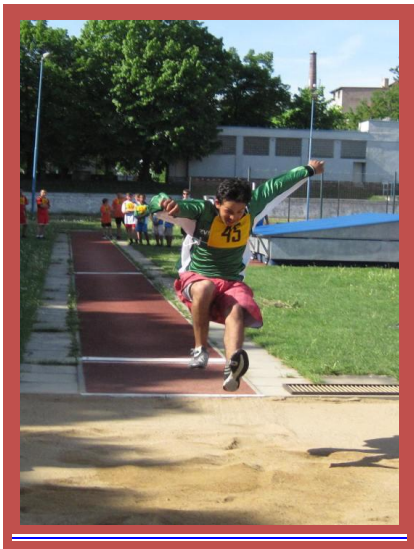

Mistrovství republiky v malé kopané



Ve dnech 17. a 18. 5. jsme se zúčastnili MČR v malé kopané konané v Hradci Králové. Turnaj byl rozdělen do dvou skupin, z nichž postupovali první s druhým do dalších bojů. Naši skupinu jsme s přehledem vyhráli a postoupili spolu s Jabloncem, Chrudimí a Prostějovem do dalších bojů. V semifinále jsme narazili na výborný tým Chrudimí, který jsme porazili a neočekávaně postoupili do finále. Tam nás čekal podle všech zainteresovaných největší favorit z Prostějova, který všechny soupeře válcoval rozdílem třídy. Finále bylo vyvrcholením celého turnaje a to si díky štěstíčku vydřeli fotbalisté Prostějova až v prodloužení „zlatým gólem“. Jinak zápas skončil 3:3. I tak jsou stříbrné medaile vynikajícím úspěchem našich chlapců.

zápasy: Roudnice-Jablonec 5:1, Roudnice-Hradec Králové 9:1, Roudnice-Chrudim 3:2 (semifinále), Roudnice-Prostějov 3:4 (finále)

hráči: Lakatoš R.(9),Stojka R.(5), Kovacs M.(3),Olah D.(2),Jeřábek M.(1) Kotlár R.,Baník L.

Pořadí: 1. Prostějov 2. Roudnice 3. Chrudim 4. Jablonec 5. Praha 6.Hradec Králové 7. Krumlov



Návštěva knihovny

Jak včelky dělají med? Jak vysoká je rozhledna na Petříně? Co víme o svém těle? Odpovědi na otázky jsme vyhledávali v encyklopediích. Encyklopedie byly dalším druhem literatury, se kterým se děti 1., 2. a 3. ročníku při svých návštěvách městské knihovny seznámily.



Pasování na čtenáře

Je 31. 5. 2012, pomalu se blíží konec školního roku. Naši prvňáčci si už osvojili základy čtení - znají některá písmena, skládají slabiky, pokoušejí se dát dohromady i jednoduchá slova a věty. Mají rádi pohádky, které nejraději dramatizují, ilustrují a poslouchají, když si je předčítáme. Navštěvují knihovnu, vědí, jak zacházet s knihou, která jim poskytuje zábavu, ale i poučení. Dnes byli PASOVÁNI NA ČTENÁŘE. Po přednesení slibu čtenáře králem, řekli své SLIBUJI!



Krajské vítězství v atletice – vítězství Romana Stojky

Dne 31. 5. 2012 se konalo krajské finále v atletickém čtyřboji na Městském stadionu v Ústí nad Labem. Do družstva reprezentující náš okres se celkem přesvědčivě dostal žák naší školy Roman Stojka, který okresní finále s přehledem vyhrál. V Ústí svůj výkon ještě zlepšil a po výkonech: 60m - 1.místo, dálka - 1.místo, hod kriketovým míčkem - 5.

místo a v běhu na 1500m – 8. místo, se stal opět celkovým vítězem a postoupil do republikového finále, které se bude konat v Olomouci. Vítězství mu hlavně přinesly výkony na 60 m časem 8,23s a famózní výkon v dálce, kde všem ulétl na vynikajících rovných 500 cm. Doufejme, že mu forma vydrží až do Olomouce.



Vodnická pohádka

Blíží se Mezinárodní den dětí a naši nejmladší školáčci dostali první dárek „Vodnickou pohádku“. Rozesmáté tváře dětí svědčily o úspěchu představení. Na pohádku byly děti pozvány do galerie, se kterou má naše škola velmi dobrou spolupráci (výtvarné soutěže, výtvarné dílny).



ČERVEN

Den dětí

Mimořádná porada pedagogického sboru v tělocvičně a ne ve sborovně? To je divné. Dnes je Den dětí a my se snad budeme normálně učit – to snad ne! První hodinu jsme se sice učili, ale přerušil nám ji požární poplach. Na dvoře jsme byli všichni včas a bez úhony. Další hodiny byly již soutěžní. Na různých stanovištích ve třídách a v tělocvičně se soutěžilo o sladké odměny.



Přehazovaná

Dne 4. 6. jsme se zúčastnili tradičního turnaje v přehazované v Lovosicích. Naši školu reprezentovali Baník Lukáš, Lakatoš Roman, Stojka Roman, Močuba Tomáš, Krumbholzová Karolína, Horvátová Nikola a Berky David. Po nevydařeném vstupu do turnaje prohrou s favorizovanými domácími Lovosicemi jsme již zlepšenou hrou ve skupině dosáhli na třetí příčku zaručující zápas o 3. místo. To jsme vyhráli v prodloužení

v poměru 2:1 na sety. Ve finále porazili Dlažkovice domácí Lovosice. Třetí místo z osmi účastníků je dobrým výsledkem.



Výlet do Prahy

Dne 8. 6. 2012 žáci 7. a 9. ročníku navštívili hlavní město Prahu. Prošli jsme historickou část města, kde žáci měli možnost shlédnout kulturní památky, které již znali ze školních lavic. Obdivovali jsme Pražský hrad, Zlatou uličku, chrám Sv. Víta, Karlův most, Orloj a Václavské náměstí.

Po stopách starých Slovanů

V dávných časech se cestovalo pěšky nebo později na koních. My jsme zvolili cestu pěšmo a to přímo, na pověstmi opředenou, horu Říp. Měli jsme to o mnoho jednodušší než naši předkové. Neprodírali jsme se houštinami, měli jsme dostatek jídla a pití, dobrou obuv a znali jsme cíl cesty. I počasí nám přálo. Během cesty jsme si udělali pár krátkých přestávek a ke konci cesty nás čekalo občerstvení – opečené buřtíky. Byl to výlet jak se patří, chodili jsme, hledali poklad, povzbuzovali kamarády a také jsme se něco nového dozvěděli. Příště se těšíme zase na něco nového!



Výlet na Větruši

Dne 8. 6. 2012 jsme podnikli výlet na Větruši – dominantu Ústí nad Labem. Žáci třetí třídy se velmi těšili jak na cestu vlakem, ale nejvíce na jízdu lanovkou, která jezdí přímo na Větruši. Počasí nám přálo a my jsme si mohli prohlédnout okolí Větruše. Žáci se dozvěděli něco nového o tomto místě. Výlet jsme si zpestřili i návštěvou zrcadlového a přírodního bludiště – všichni jsme se vždy zdárně setkali v cíli. Po zábavě následovala návštěva středověkého popraviště a výstup na věž Větruše, kde jsme měli Ústí nad Labem a jeho okolí jako na dlani. Žáci nasedali do vlaku plni zážitků a s úsměvem na rtech. Výlet se nám všem moc líbil a těšíme se, kam vyrazíme příště.

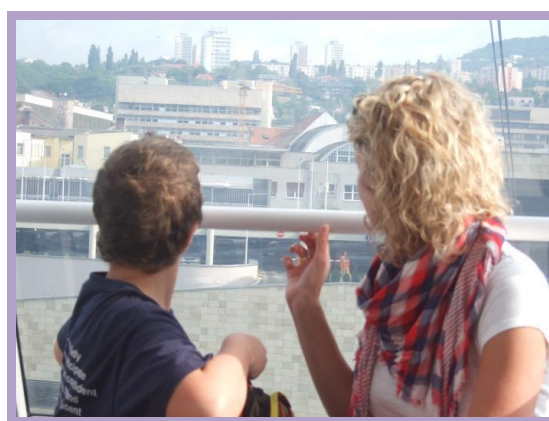

Spaní ve škole

„Paní učitelko, už jsme tady!“, zvonili ve čtvrtek ve tři odpoledne čtvrtáci. Měli jsme sraz až v pět hodin, ale nemohli se dočkat. Poprvé spát ve škole. Nebyli tu jen čtvrtáci, ale také prvňáčci a druháčci. Po páté hodině jsme tu byli všichni. Nejprve vybalit věci na spaní a hurá za zábavou. V parku jsme hráli hry s míčem, švihadly, ale nejlepší byla hra na třetího. Hrály i paní učitelky, a jak běhaly ?, jako o život. Potom jsme šli do školy a čekala nás večeře, výborná gulášovka a opečené buřty. Kluci umyli nádobí a začaly se hrát hry. Nejvíc času zabraly Aktivity. No uznejte předvádět banán nebo silnici, to dá fušku. Ale smíchu bylo až až a i odměny se rozdávaly. Potom trochu hygieny a hurá do pelíšků. Chvilku trvalo než jsme usnuli, ale pohádky a písničky nám v usínání pomohly. A jestli si myslíte, že tu nejsou duchové, tak se mýlíte. My jsme je viděli, na vlastní oči! Bylo to bezvadné dobrodružství a doufáme, že za rok bude zase!



Vlastivědná vycházka na Slavín

Celý rok jsme měli pro nás nový předmět – vlastivědu. Mimo jiné jsme se učili, jak využívat mapy, jaké mapy máme a také jsme se naučili pár turistických značek. A protože je nejlepší si vše vyzkoušet v praxi, vypravili jsme se na Slavín. Samozřejmě podle mapy. Nebylo to vůbec jednoduché, dokonce jsme se na okamžik motali kolem dokola, ale vůbec to nevadilo, aspoň jsme si chvíli připadali jako badatelé. Už víme, jak jsou různé značky na mapách důležité, a také víme, jak vypadá značka propasti, lázní nebo zříceniny. Jednou se nám to jistě bude hodit.



Exkurze do hasičské stanice

Povolání hasič je pro chlapce velice lákavé. S našimi žáky jsme proto vyrazili na exkurzi do hasičské stanice v Roudnici nad Labem. Zde se nás ujali profesionální hasiči a seznámili nás s prací hasičského sboru, jejich technikou a prostory odkud vyjíždějí k záchranným akcím.



Příloha č. 1 - Rozvaha
ZÁKLADNÍ

IČO : 70839824	Název organizace : Základní škola praktická, Roudnice nad Labem
Právní forma : příspěvková organizace	Sídlo : Jungmannova 667, Roudnice nad Labem

sestavená k 31.12.2011
v Kč, s přesností na dvě desetinná místa

pol.č.	Název položky	účet	1	2	3	4
			OBDOBÍ			
			BĚŽNÉ			MINULÉ
BRUTTO	KOREKCE	NETTO				
	AKTIVA CELKEM		2 601 495.02	1 409 478.12	1 192 016.90	957 000.00
A.	Stálá aktiva		1 538 348.62	1 409 478.12	128 870.50	159 000.00
I.	Dlouhodobý nehmotný majetek		38 354.00	38 354.00	0.00	0.00
1.	Nehmotné výsledky výzkumu a vývoje	012				
2.	Software	013				
3.	Ocenitelná práva	014				
4.	Povolenky na emise a preferenční limity	015				
5.	Drobný dlouhodobý nehmotný majetek	018	38 354.00	38 354.00		
6.	Ostatní dlouhodobý nehmotný majetek	019				
7.	Nedokončený dlouhodobý nehmotný	041				
8.	Uspořádací účet tech. zhodnocení	044				
9.	Poskytnuté zálohy na dlouhodobý	051				
II.	Dlouhodobý hmotný majetek		1 499 994.62	1 371 124.12	128 870.50	159 000.00
1.	Pozemky	031				
2.	Kulturní předměty	032				
3.	Stavby	021				
4.	Samostatné movité věci a soubory	022	266 939.00	138 068.50	128 870.50	159 000.00
5.	Pěstičské celky trvalých porostů	025				
6.	Drobný dlouhodobý hmotný majetek	028	1 233 055.62	1 233 055.62		
7.	Ostatní dlouhodobý hmotný majetek	029				
8.	Nedokončený dlouhodobý hmotný	042				
9.	Uspořádací účet tech. zhodnocení	045				
10.	Poskytnuté zálohy na dlouhodobý	052				
III.	Dlouhodobý finanční majetek		0.00	0.00	0.00	0.00
1.	Majetkové účasti v osobách s	061				
2.	Majetkové účasti v osobách s	062				
3.	Dluhové cenné papíry držené do	063				
4.	Půjčky osobám ve skupině	066				
5.	Jiné dlouhodobé půjčky	067				
6.	Termínované vklady dlouhodobé	068				
7.	Ostatní dlouhodobý finanční majetek	069				
8.	Požizovaný dlouhodobý finanční majetek	043				
9.	Poskytnuté zálohy na dlouhodobý	053				
IV.	Dlouhodobé pohledávky		0.00	0.00	0.00	0.00
1.	Poskytnuté návratné finanční výpomoci	462				
2.	Dlouhodobé pohledávky z postoupených	464				
3.	Dlouhodobé poskytnuté zálohy	465				
4.	Dlouhodobé pohledávky z ručení	466				
5.	Dlouhodobé pohledávky z nástrojů	468				
6.	Ostatní dlouhodobé pohledávky	469				

pol.č.	Název položky	účet	1	2	3	4
			OBDOBÍ			
			BĚŽNÉ			MINULÉ
			BRUTTO	KOREKCE	NETTO	
B.	Oběžná aktiva		1 063 146.40	0.00	1 063 146.40	798 000.00
I.	Zásoby		0.00	0.00	0.00	0.00
	1. Pořízení materiálu	111				
	2. Materiál na skladě	112				
	3. Materiál na cestě	119				
	4. Nedokončená výroba	121				
	5. Polotovary vlastní výroby	122				
	6. Výrobky	123				
	7. Pořízení zboží	131				
	8. Zboží na skladě	132				
	9. Zboží na cestě	138				
	10. Ostatní zásoby	139				
II.	Krátkodobé pohledávky		40 588.00	0.00	40 588.00	48 000.00
	1. Odběratelé	311				
	2. Směnky k inkasu	312				
	3. Pohledávky za eskontované cenné	313				
	4. Krátkodobé poskytnuté zálohy	314	33 890.00		33 890.00	44 000.00
	5. Jiné pohledávky z hlavní činnosti	315				
	6. Poskytnuté návratné finanční výpomoci	316				
	7. Krátkodobé pohledávky z postoupených	317				
	8. Pohledávky z titulu daní a obdobných	318				
	9. Pohledávky ze sdílených daní	319				
	10. Pohledávky za zaměstnanci	335	945.00		945.00	
	11. Zúčtování s institucemi sociálního	336				
	12. Daň z příjmů	341				
	13. Jiné přímé daně	342				
	14. Daň z přidané hodnoty	343				
	15. Jiné daně a poplatky	345				
	16. Pohledávky za ústředními rozpočty	346				
	17. Pohledávky za územními rozpočty	348				
	18. Pohledávky za účastníky sdružení	351				
	19. Krátkodobé pohledávky z ručení	361				
	20. Pevné termínové operace a opce	363				
	21. Pohledávky z finančního zajištění	365				
	22. Pohledávky z vydaných dluhopisů	367				
	23. Krátkodobé pohledávky z nástrojů	371				
	24. Poskytnuté zálohy na transfery	373				
	25. Náklady příštích období	381	5 753.00		5 753.00	4 000.00
	26. Příjmy příštích období	385				
	27. Dohadné účty aktivní	388				
	28. Ostatní krátkodobé pohledávky	377				
III.	Příjmové účty rozpočtového		0.00	0.00	0.00	0.00
	1. Příjmový účet organizačních složek	222				
IV.	Krátkodobý finanční majetek		1 022 558.40	0.00	1 022 558.40	750 000.00
	1. Majetkové cenné papíry k obchodování	251				
	2. Dluhové cenné papíry k obchodování	253				
	3. Jiné cenné papíry	256				
	4. Termínované vklady krátkodobé	244				
	5. Jiné běžné účty	245				
	6. Účty spravovaných prostředků	247				
	7. Souhrnné účty	248				

pol.č.	Název položky	účet	1	2	3	4
			OBDOBÍ			
			BĚŽNÉ			MINULÉ
BRUTTO	KOREKCE	NETTO				
8.	Účty pro sdílení daní a pro dělenou	249				
9.	Běžný účet	241	943 189.07		943 189.07	708 000.00
10.	Běžný účet FKSP	243	76 081.33		76 081.33	41 000.00
11.	Základní běžný účet územních	231				
12.	Běžné účty fondů územních	236				
13.	Běžné účty státních fondů	224				
14.	Běžné účty fondů organizačních složek	225				
15.	Ceniny	263				
16.	Peníze na cestě	262				
17.	Pokladna	261	3 288.00		3 288.00	1 000.00

pol.č.	Název položky	účet	1	2
			OBDOBÍ	
			BĚŽNÉ	MINULÉ
	PASIVA CELKEM		1 192 016.90	957 000.00
C.	Vlastní kapitál		303 311.58	270 000.00
I.	Jmění účetní jednotky a upravující položky		128 870.50	159 000.00
1.	Jmění účetní jednotky	401	128 870.50	159 000.00
2.	Fond privatizace	402		
3.	Transfery na pořízení dlouhodobého majetku	403		
4.	Agregované příjmy a výdaje minulých let	404		
5.	Kurzové rozdíly	405		
6.	Oceňovací rozdíly při změně metody	406		
7.	Jiné oceňovací rozdíly	407		
8.	Opravy chyb minulých období	408		
II.	Fondy účetní jednotky		174 282.33	111 000.00
1.	Fond odměn	411		
2.	Fond kulturních a sociálních potřeb	412	95 728.40	93 000.00
3.	Rezervní fond tvořený ze zlepšeného výsledku hospodaření	413	2 263.31	2 000.00
4.	Rezervní fond z ostatních titulů	414	75 902.20	16 000.00
5.	Fond reprodukce majetku, investiční fond	416	388.42	
6.	Ostatní fondy	419		
III.	Výsledek hospodaření		158.75	0.00
1.	Výsledek hospodaření běžného účetního období	493	158.75	
2.	Výsledek hospodaření ve schvalovacím řízení	431		
3.	Nerozdělený zisk, neuhrazená ztráta minulých let	432		
D.	Cizí zdroje		888 705.32	687 000.00
I.	Výdajové účty rozpočtového hospodaření		0.00	0.00
1.	Zvláštní výdajový účet	223		
II.	Rezervy		0.00	0.00
1.	Rezervy	441		
III.	Dlouhodobé závazky		0.00	0.00
1.	Dlouhodobé úvěry	451		
2.	Přijaté návratné finanční výpomoci dlouhodobé	452		
3.	Vydané dluhopisy	453		
4.	Závazky z pronájmu	454		
5.	Dlouhodobé přijaté zálohy	455		
6.	Dlouhodobé závazky z ručení	456		

pol.č.	Název položky	účet	1	2
			OBDOBÍ	
			BĚŽNÉ	MINULÉ
7.	Dlouhodobé směnky k úhradě	457		
8.	Dlouhodobé závazky z nástrojů spolufinancovaných ze zahraničí	458		
9.	Ostatní dlouhodobé závazky	459		
IV.	Krátkodobé závazky		888 705.32	687 000.00
1.	Krátkodobé úvěry	281		
2.	Eskontované krátkodobé dluhopisy (směnky)	282		
3.	Vydané krátkodobé dluhopisy	283		
4.	Jiné krátkodobé půjčky	289		
5.	Dodavatelé	321	325 209.32	39 000.00
6.	Směnky k úhradě	322		
7.	Závazky z dávek sociálního zabezpečení	323		
8.	Krátkodobé přijaté zálohy	324		
9.	Závazky z dělené správy a kaucí	325		
10.	Přijaté návratné finanční výpomoci krátkodobé	326		
11.	Přijaté zálohy daní	327		
12.	Závazky z výběru daní	328		
13.	Závazky ze sdílených daní	329		
14.	Zaměstnanci	331	301 429.00	345 000.00
15.	Jiné závazky vůči zaměstnancům	333		
16.	Zúčtování s institucemi sociálního zabezpečení a zdravotního pojištění	336	161 117.00	196 000.00
17.	Daň z příjmů	341		
18.	Jiné přímé daně	342	33 181.00	45 000.00
19.	Daň z přidané hodnoty	343		
20.	Jiné daně a poplatky	345		
21.	Závazky k ústředním rozpočtům	347		
22.	Závazky k územním rozpočtům	349		
23.	Závazky k účastníkům sdružení	352		
24.	Krátkodobé závazky z ručení	362		
25.	Pevné termínové operace a opce	363		
26.	Závazky z neukončených finančních operací	364		
27.	Závazky z finančního zajištění	366		
28.	Závazky z upsaných nesplacených cenných papírů a podílů	368		
29.	Krátkodobé závazky z nástrojů spolufinancovaných ze zahraničí	372		
30.	Přijaté zálohy na transfery	374		
31.	Výdaje příštích období	383		
32.	Výnosy příštích období	384		
33.	Dohadné účty pasivní	389	62 200.00	56 000.00
34.	Ostatní krátkodobé závazky	378	5 569.00	6 000.00

Okamžik sestavení:

Podpisový záznam: Mgr. Radka Hubálková

Základní škola praktická,
Roudnice nad Labem, Jungmannova 667,
příspěvková organizace

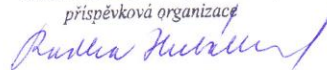

Příloha č. 2 - Výkaz zisku a ztráty
ZÁKLADNÍ

IČO : 70839824	Název organizace : Základní škola praktická, Roudnice nad Labem
Právní forma : příspěvková organizace	Sídlo : Jungmannova 667, Roudnice nad Labem

sestavený k 31.12.2011
v Kč, s přesností na dvě desetinná místa

pol.č.	Název položky	účet	1	2	3	4
			BĚŽNÉ OBDOBÍ		MINULÉ OBDOBÍ	
			Hlavní činnost	Hosp. činnost	Hlavní činnost	Hosp. činnost
A.	NÁKLADY		7 213 434.00	0.00	6 993 000.00	0.00
I.	Náklady z činnosti		7 206 873.00	0.00	6 993 000.00	0.00
1.	Spotřeba materiálu	501	372 419.40		148 000.00	
2.	Spotřeba energie	502	135 144.86		175 000.00	
3.	Spotřeba ostatních neskladovatelných	503				
4.	Prodané zboží	504				
5.	Opravy a udržování	511	154 850.24		78 000.00	
6.	Cestovné	512	4 912.00		6 000.00	
7.	Náklady na reprezentaci	513				
8.	Ostatní služby	518	379 345.50		357 000.00	
9.	Mzdové náklady	521	4 498 840.00		4 524 000.00	
10.	Náklady z dávek sociálního zabezpečení	523				
11.	Zákonné sociální pojištění	524	1 520 855.00		1 538 000.00	
12.	Jiné sociální pojištění	525	18 896.00		19 000.00	
13.	Zákonné sociální náklady	527	44 720.00		90 000.00	
14.	Jiné sociální náklady	528	45 635.00		19 000.00	
15.	Daň silniční	531				
16.	Daň z nemovitostí	532				
17.	Jiné daně a poplatky	538				
18.	Vratky daní z nadměrných odpočtů	539				
19.	Smluvní pokuty a úroky z prodlení	541				
20.	Jiné pokuty a penále	542				
21.	Dary	543				
22.	Prodaný materiál	544				
23.	Manka a škody	547				
24.	Tvorba fondů	548				
25.	Odписы dlouhodobého majetku	551	30 388.00		30 000.00	
26.	Zůstatková cena prodaného	552				
27.	Zůstatková cena prodaného	553				
28.	Prodané pozemky	554				
29.	Tvorba a zúčtování rezerv	555				
30.	Tvorba a zúčtování opravných položek	556				
31.	Náklady z odepsaných pohledávek	557				
32.	Ostatní náklady z činnosti	549	867.00		9 000.00	
II.	Finanční náklady		6 561.00	0.00	0.00	0.00
1.	Prodané cenné papíry a podíly	561				
2.	Úroky	562				
3.	Kurzové ztráty	563				
4.	Náklady z přecenění reálnou hodnotou	564				
5.	Ostatní finanční náklady	569	6 561.00			

pol.č.	Název položky	účet	1	2	3	4
			BĚŽNÉ OBDOBÍ		MINULÉ OBDOBÍ	
			Hlavní činnost	Hosp. činnost	Hlavní činnost	Hosp. činnost
III.	Náklady na transfery		0.00	0.00	0.00	0.00
1.	Náklady ústředních rozpočtů na transfery	571				
2.	Náklady územních rozpočtů na transfery	572				
3.	Náklady na nároky na prostředky státních	573				
4.	Náklady na ostatní nároky	574				
IV.	Náklady ze sdílených daní		0.00	0.00	0.00	0.00
1.	Náklady ze sdílené daně z příjmů	581				
2.	Náklady ze sdílené daně z příjmů	582				
3.	Náklady ze sdílené daně z přidané	584				
4.	Náklady ze sdílených spotřebních daní	585				
5.	Náklady ze sdílených majetkových daní	586				
6.	Náklady ze sdílené silniční daně	588				

pol.č.	Název položky	účet	1	2	3	4
			BĚŽNÉ OBDOBÍ		MINULÉ OBDOBÍ	
			Hlavní činnost	Hosp. činnost	Hlavní činnost	Hosp. činnost
B.	V Ý N O S Y		7 213 592.75	0.00	6 993 000.00	0.00
I.	Výnosy z činností		215.00	0.00	10 000.00	0.00
1.	Výnosy z prodeje vlastních výrobků	601				
2.	Výnosy z prodeje služeb	602				
3.	Výnosy z pronájmu	603				
4.	Výnosy z prodaného zboží	604				
5.	Výnosy ze správních poplatků	605				
6.	Výnosy z místních poplatků	606				
7.	Výnosy ze soudních poplatků	607				
8.	Jiné výnosy z vlastních výkonů	609				
9.	Změna stavu nedokončené výroby	611				
10.	Změna stavu polotovarů	612				
11.	Změna stavu výrobků	613				
12.	Změna stavu ostatních zásob	614				
13.	Aktivace materiálu a zboží	621				
14.	Aktivace vnitroorganizačních služeb	622				
15.	Aktivace dlouhodobého nehmotného	623				
16.	Aktivace dlouhodobého hmotného	624				
17.	Smluvní pokuty a úroky z prodlení	641				
18.	Jiné pokuty a penále	642				
19.	Výnosy z odepsaných pohledávek	643				
20.	Výnosy z prodeje materiálu	644				
21.	Výnosy z prodeje dlouhodobého	645				
22.	Výnosy z prodeje dlouhodobého	646				
23.	Výnosy z prodeje pozemků	647				
24.	Čerpání fondů	648			10 000.00	
25.	Ostatní výnosy z činností	649	215.00			

pol.č.	Název položky		1	2	3	4
			BĚŽNÉ OBDOBÍ		MINULÉ OBDOBÍ	
			Hlavní činnost	Hosp. činnost	Hlavní činnost	Hosp. činnost
II.	Finanční výnosy		5 424.75	0.00	5 000.00	0.00
1.	Výnosy z prodeje cenných papírů a podílů	661				
2.	Úroky	662	5 424.75		5 000.00	
3.	Kurzové zisky	663				
4.	Výnosy z přecenění reálnou hodnotou	664				
5.	Výnosy z dlouhodobého finančního	665				
6.	Ostatní finanční výnosy	669				
III.	Výnosy z daní a poplatků		0.00	0.00	0.00	0.00
1.	Výnosy z daně z příjmů fyzických osob	631				
2.	Výnosy z daně z příjmů právnických osob	632				
3.	Výnosy ze sociálního pojištění	633				
4.	Výnosy z daně z přidané hodnoty	634				
5.	Výnosy ze spotřebních daní	635				
6.	Výnosy z majetkových daní	636				
7.	Výnosy z energetických daní	637				
8.	Výnosy ze silniční daně	638				
9.	Výnosy z ostatních daní a poplatků	639				
IV.	Výnosy z nezpochybnitelných nároků		7 207 953.00	0.00	6 978 000.00	0.00
1.	Výnosy ústředních rozpočtů z transferů	671				
2.	Výnosy územních rozpočtů z transferů	672	7 207 953.00		6 978 000.00	
3.	Výnosy z nároků na prostředky státních	673				
4.	Výnosy z ostatních nároků	674				
V.	Výnosy ze sdílených daní		0.00	0.00	0.00	0.00
1.	Výnosy ze sdílené daně z příjmů	681				
2.	Výnosy ze sdílené daně z příjmů	682				
3.	Výnosy ze sdílené daně z přidané	684				
4.	Výnosy ze sdílených spotřebních daní	685				
5.	Výnosy ze sdílených majetkových daní	686				
6.	Výnosy ze sdílené silniční daně	688				
VI.	VÝSLEDEK HOSPODAŘENÍ		0.00	0.00	0.00	0.00
1.	Výsledek hospodaření před zdaněním		158.75	0.00	0.00	0.00
2.	Daň z příjmů	591				
3.	Dodatečné odvody daně z příjmů	595				
4.	Výsledek hospodaření po zdanění		158.75	0.00	0.00	0.00

Okamžik sestavení:

Podpisový záznam: Mgr. Radka Hubálková

Základní škola praktická,
Roudnice nad Labem, Jungmannova 667,
příspěvková organizace

Radka Hubálková

**Příloha č. 5 - Příloha
ZÁKLADNÍ**

IČO : 70839824

Název organizace : Základní škola praktická, Roudnice nad Labem

Právní forma : příspěvková organizace

Sídlo : Jungmannova 667, Roudnice nad Labem

sestavená k 31.12.2011

v Kč, s přesností na dvě desetinná místa

A.4. Informace podle § 7 odst. 5 zákona o stavu účtů v knize podrozvahových účtů

Číslo položky	účet	OBDOBÍ	
		BĚŽNÉ	MINULÉ
P.I.		1 271 409.62	981 095.62
1.	Majetek účetní jednotky	38 354.00	38 354.00
2.	Jiný drobný dlouhodobý nehmotný majetek	1 233 055.62	942 741.62
3.	Jiný drobný dlouhodobý hmotný majetek		
3.	Ostatní majetek		
P.II.			
1.	Odepsané pohledávky a závazky		
2.	Odepsané pohledávky		
2.	Odepsané závazky		
P.III.			
1.	Podmíněné pohledávky z důvodu užívání majetky jinou osobou		
1.	Krátkodobé podmíněné pohledávky z důvodu úplatného užívání majetku jinou osobou		
2.	Dlouhodobé podmíněné pohledávky z důvodu úplatného užívání majetku jinou osobou		
3.	Krátkodobé podmíněné pohledávky z důvodu užívání majetku jinou osobou na základě smlouvy o výpůjčce		
3.	Krátkodobé podmíněné pohledávky z důvodu užívání majetku jinou osobou na základě smlouvy o výpůjčce		
4.	Dlouhodobé podmíněné pohledávky z důvodu užívání majetku jinou osobou na základě smlouvy o výpůjčce		
4.	Dlouhodobé podmíněné pohledávky z důvodu užívání majetku jinou osobou na základě smlouvy o výpůjčce		
5.	Krátkodobé podmíněné pohledávky z důvodu užívání majetku jinou osobou z jiných důvodů		
5.	Krátkodobé podmíněné pohledávky z důvodu užívání majetku jinou osobou z jiných důvodů		
6.	Dlouhodobé podmíněné pohledávky z důvodu užívání majetku jinou osobou z jiných důvodů		
6.	Dlouhodobé podmíněné pohledávky z důvodu užívání majetku jinou osobou z jiných důvodů		
P.IV.			
1.	Další podmíněné pohledávky a ostatní podmíněná aktiva		
1.	Krátkodobé podmíněné pohledávky ze smluv o prodeji dlouhodobého majetku		
2.	Dlouhodobé podmíněné pohledávky ze smluv o prodeji dlouhodobého majetku		
2.	Dlouhodobé podmíněné pohledávky ze smluv o prodeji dlouhodobého majetku		
3.	Krátkodobé podmíněné pohledávky z jiných smluv		
3.	Krátkodobé podmíněné pohledávky z jiných smluv		
4.	Dlouhodobé podmíněné pohledávky z jiných smluv		
4.	Dlouhodobé podmíněné pohledávky z jiných smluv		
5.	Krátkodobé podmíněné pohledávky ze vztahu k prostředkům EU		
5.	Krátkodobé podmíněné pohledávky ze vztahu k prostředkům EU		
6.	Dlouhodobé podmíněné pohledávky ze vztahu k prostředkům EU		
6.	Dlouhodobé podmíněné pohledávky ze vztahu k prostředkům EU		
7.	Krátkodobé podmíněné pohledávky ze vztahu k jiným zdrojům		
7.	Krátkodobé podmíněné pohledávky ze vztahu k jiným zdrojům		
8.	Dlouhodobé podmíněné pohledávky ze vztahu k jiným zdrojům		
8.	Dlouhodobé podmíněné pohledávky ze vztahu k jiným zdrojům		
9.	Krátkodobé podmíněné úhrady pohledávek z přijatých zajištění		
9.	Krátkodobé podmíněné úhrady pohledávek z přijatých zajištění		
10.	Dlouhodobé podmíněné úhrady pohledávek z přijatých zajištění		
10.	Dlouhodobé podmíněné úhrady pohledávek z přijatých zajištění		

Číslo položky	Název položky	účet	OBDOBÍ	
			BĚŽNÉ	MINULÉ
11.	Krátkodobé podmíněné pohledávky ze soudních sporů, správních řízení a jiných řízení	947		
12.	Dlouhodobé podmíněné pohledávky ze soudních sporů, správních řízení a jiných řízení	948		
13.	Ostatní krátkodobá podmíněná aktiva	949		
14.	Ostatní dlouhodobá podmíněná aktiva	951		
P.V.	Podmíněné závazky z důvodu užívání cizího majetku			
1.	Krátkodobé podmíněné závazky z leasingových smluv	961		
2.	Dlouhodobé podmíněné závazky z leasingových smluv	962		
3.	Krátkodobé podmíněné závazky z důvodu úplatného užívání cizího majetku na základě jiného důvodu	963		
4.	Dlouhodobé podmíněné závazky z důvodu úplatného užívání cizího majetku na základě jiného důvodu	964		
5.	Krátkodobé podmíněné závazky z důvodu užívání cizího majetku na základě smlouvy o výpůjčce	965		
6.	Dlouhodobé podmíněné závazky z důvodu užívání cizího majetku na základě smlouvy o výpůjčce	966		
7.	Krátkodobé podmíněné závazky z důvodu užívání cizího majetku nebo jeho převzetí z jiných důvodů	967		
8.	Dlouhodobé podmíněné závazky z důvodu užívání cizího majetku nebo jeho převzetí z jiných důvodů	968		
P.VI.	Další podmíněné závazky a ostatní podmíněná pasiva			
1.	Krátkodobé podmíněné závazky ze smluv o pořízení dlouhodobého majetku	971		
2.	Dlouhodobé podmíněné závazky ze smluv o pořízení dlouhodobého majetku	972		
3.	Krátkodobé podmíněné závazky z jiných smluv	973		
4.	Dlouhodobé podmíněné závazky z jiných smluv	974		
5.	Krátkodobé podmíněné závazky ze vztahu k prostředkům EU	975		
6.	Dlouhodobé podmíněné závazky ze vztahu k prostředkům EU	976		
7.	Krátkodobé podmíněné závazky vyplývající z právních předpisů a další činnosti moci zákonodárné, výkonné nebo	978		
8.	Dlouhodobé podmíněné závazky vyplývající z právních předpisů a další činnosti moci zákonodárné, výkonné nebo	979		
9.	Krátkodobé podmíněné závazky z poskytnutých zajištění	981		
10.	Dlouhodobé podmíněné závazky z poskytnutých zajištění	982		
11.	Krátkodobé podmíněné závazky ze soudních sporů, správních řízení a jiných řízení	983		
12.	Dlouhodobé podmíněné závazky ze soudních sporů, správních řízení a jiných řízení	984		
13.	Ostatní krátkodobá podmíněná pasiva	985		
14.	Ostatní dlouhodobá podmíněná pasiva	986		
P.VII.	Vyrovnávací účty			
1.	Vyrovnávací účet k podrozvahovým účtům	999	1 271 409.62	981 095.62
			1 271 409.62	981 095.62

Okamžik sestavení:

Podpisový záznam:

Mgr. Radka Hubálková

Základní škola praktická,
Roudnice nad Labem, Jungmannova 667,
příspěvková organizace

Radka Hubálková

IČO 70839824

strana 2

Datum tisku: 25.01.2012 čas: 14.34

Příloha č. 5 - Příloha ZÁKLADNÍ

IČO : 70839824	Název organizace : Základní škola praktická, Roudnice nad Labem
Právní forma : příspěvková organizace	Sídlo : Jungmannova 667, Roudnice nad Labem

sestavená k 31.12.2011

v Kč, s přesností na dvě desetinná místa

A.5. Informace podle § 18 odst. 1 písm. c) zákona

Název	Položka		Stav k 1.1.	Stav k 31.12.
	Číslo			
Splatné závazky pojistného na sociálním zabezpečení a příspěvku na státní politiku zaměstnanosti	52		137 000.00	112 778.00
Splatné závazky veřejného zdravotního pojištění	53		59 000.00	48 339.00
Evidované daňové nedoplatky u místně příslušných finančních orgánů	54		45 000.00	33 181.00

Základní škola praktická,
Roudnice nad Labem, Jungmannova 667,
příspěvková organizace

Radka Hubáková

Příloha č. 5 - Příloha ZÁKLADNÍ

IČO : 70839824	Název organizace : Základní škola praktická, Roudnice nad Labem
Právní forma : příspěvková organizace	Sídlo : Jungmannova 667, Roudnice nad Labem

sestavená k 31.12.2011

v Kč, s přesností na dvě desetinná místa

A.10. Informace podle § 4 odst. 8 písm. d) zákona

Název	Položka	Účet	Číslo	Stav k 1.1.	Stav k 31.12.2011
Transfery na pořízení dlouhodobého majetku ze státního rozpočtu z toho: systémové transfery na dlouhodobý majetek z toho na: výzkum a vývoj vzdělávání pracovníků informatiku individuální transfery na jmenovité akce Přijaté prostředky ze zahraničí na dlouhodobý majetek Přijaté transfery celkem na dlouhodobý majetek z rozpočtu územních samosprávných celků Přijaté příspěvky a transfery ze státního rozpočtu z toho: přijaté příspěvky na provoz od zřizovatele z toho na: výzkum a vývoj vzdělávání pracovníků informatiku přijaté transfery na neinvestiční náklady související s financováním programů ISPROFIN od přijaté prostředky na výzkum a vývoj od poskytovatelů jiných než od zřizovatele Přijaté prostředky na výzkum a vývoj z rozpočtu územních samosprávných celků Přijaté prostředky na výzkum a vývoj od příjemců účelové podpory Přijaté prostředky na provoz ze zahraničí Přijaté příspěvky a dotace celkem na provoz z rozpočtu územních samosprávných celků Přijaté příspěvky a dotace na provoz z rozpočtu státních fondů Přijaté dotace celkem na dlouhodobý majetek z rozpočtu státních fondů Poskytnuté návratné finanční výpomoci mezi rozpočty - krajskému úřadu Poskytnuté návratné finanční výpomoci mezi rozpočty - obci					
		z AÚ k účtu 40x	01	x	
			02	x	
			03	x	
			04	x	
			05	x	
			06	x	
		z AÚ k účtu 40x	07	x	
		z AÚ k účtu 40x	08	x	
		z AÚ k účtu 67x	09	x	
		z AÚ k účtu 67x	10	x	6 488 953,00
			11	x	
			12	x	
			13	x	
		z AÚ k účtu 67x	14	x	
		z AÚ k účtu 67x	15	x	
		z AÚ k účtu 67x	16	x	
		z AÚ účt.skup.67	17	x	
		z AÚ k účtu 6xx	18	x	
		z AÚ k účtu 67x	19	x	719 000,00
			20	x	
		účet 316	21	x	
		účet 316	22	x	
			23	x	

Položka		Stav k 1.1.	Stav k 31.12.2011
Název	Účet	Číslo	
Přijaté návratné finanční výpomoci mezi rozpočty - ze státního rozpočtu	účet 326	24	
Přijaté návratné finanční výpomoci mezi rozpočty - od krajského úřadu	účet 326	25	
Přijaté návratné finanční výpomoci mezi rozpočty - od obce	účet 326	26	
Přijaté návratné finanční výpomoci mezi rozpočty - od státních fondů	účet 326	27	
Přijaté návratné finanční výpomoci mezi rozpočty - od ostatních veřejných rozpočtů	účet 326	28	
Poskytnuté přechodné výpomoci příspěvkovým organizacím - organizační složkou státu	účet 316	29	
Poskytnuté přechodné výpomoci příspěvkovým organizacím - krajským úřadem	účet 316	30	
Poskytnuté přechodné výpomoci příspěvkovým organizacím - obci	účet 316	31	
Krátkodobé bankovní úvěry tuzemské	účet 281	32	
Krátkodobé bankovní úvěry zahraniční	účet 281	33	
Vydané krátkodobé dluhopsy v tuzemsku	účet 283	34	
Vydané krátkodobé dluhopsy v zahraničí	účet 283	35	
Ostatní krátkodobé závazky (finanční výpomoci) tuzemské	účet 289	36	
Ostatní krátkodobé závazky (finanční výpomoci) zahraniční	účet 289	37	
Směnky k úhradě tuzemské	účet 322	38	
Směnky k úhradě zahraniční	účet 322	39	
Dlouhodobé bankovní úvěry tuzemské	účet 451	40	
Dlouhodobé bankovní úvěry zahraniční	účet 451	41	
Vydané dluhopsy tuzemské	účet 453	42	
Vydané dluhopsy zahraniční	účet 453	43	
Dlouhodobé směnky k úhradě tuzemské	účet 457	44	
Dlouhodobé směnky k úhradě zahraniční	účet 457	45	
Ostatní dlouhodobé závazky tuzemské	účet 459	46	
Ostatní dlouhodobé závazky zahraniční	účet 459	47	
Nakoupené dluhopsy a směnky k inkasu celkem	z AÚ úč.063,253,312	48	
z toho: krátkodobé dluhopsy a směnky územních samosprávných celků	z AÚ úč.253 a 312	49	
kommunální dluhopsy územních samosprávných celků	z účtu 063	50	
ostatní dluhopsy a směnky veřejných rozpočtů	z AÚ úč.063,253,312	51	

Okamžik sestavení:

Podpisový záznam:

Mgr. Radka Hubálková

Základní škola praktická,
Roudnice nad Labem, Jungmannova 667,
příspěvková organizace

Radka Hubálková

**Příloha č. 5 - Příloha
ZÁKLADNÍ**

IČO : 70839824	Název organizace : Základní škola praktická, Roudnice nad Labem
Právní forma : příspěvková organizace	Sídlo : Jungmannova 667, Roudnice nad Labem
sestavená k 31.12.2011 v Kč, s přesností na dvě desetinná místa	

F. Doplnující informace k fondům účetní jednotky

FOND KULTURNÍCH A SOCIÁLNÍCH POTŘEB		Stav k 31.12.2011
Číslo	Název	
A. I.	Počáteční stav fondu	92 773.40
A. II.	Tvorba fondu	44 720.00
1.	Splátky půjček na bytové účely poskytnutých do konce roku 1992	
2.	Náhrady škod a pojistná plnění od pojišťovny vztahující se k majetku pořízenému z fondu	
3.	Peněžní a jiné dary určené do fondu	
A. III.	Užití fondu	41 765.00
1.	Půjčky na bytové účely	
2.	Stravování	6 720.00
3.	Rekreace	19 500.00
4.	Kultura, tělovýchova a sport	
5.	Sociální výpomoci a půjčky	
6.	Poskytnuté peněžní dary	
7.	Úhrada příspěvku na penzijní připojištění	
8.	Úhrada částí pojistného na soukromé životní pojištění	
9.	Ostatní užití fondu	15 545.00
A. IV.	Konečný stav fondu	95 728.40

REZERVNÍ FOND (PŘÍSPĚVKOVÉ ORGANIZACE ZŘIZOVANÉ ÚSC)		Stav k 31.12.2011
Číslo	Název	
D. I.	Počáteční stav fondu	18 545.21
D. II.	Tvorba fondu	59 620.30
1.	Zlepšený výsledek hospodaření	177.10
2.	Nespotřebované dotace z rozpočtu Evropské unie	59 443.20
3.	Nespotřebované dotace z mezinárodních smluv	
4.	Peněžní dary - účelové	
5.	Peněžní dary - neúčelové	
6.	Ostatní tvorba	
D. III.	Čerpání fondu	
1.	Úhrada zhoršeného výsledku hospodaření	
2.	Úhrada sankcí	
3.	Posílení investičního fondu se souhlasem zřizovatele	
4.	Časové překlenutí dočasného nesouladu mezi výnosy a náklady	
5.	Ostatní čerpání	
D. IV.	Konečný stav fondu	78 165.51

INVESTIČNÍ FOND (PŘÍSPĚVKOVÉ ORGANIZACE ZŘIZOVANÉ ÚSC)		Stav k 31.12.2011
Číslo	Název	
F. I.	Počáteční stav fondu	0.42
F. II.	Tvorba fondu	30 388.00
1.	Ve výši odpisů dlouhodobého nehmotného a hmotného majetku	30 388.00
2.	Investiční dotace z rozpočtu zřizovatele	
3.	Investiční příspěvky ze státních fondů	
4.	Ve výši výnosů z prodeje svěřeného dlouhodobého hmotného majetku	
5.	Dary a příspěvky od jiných subjektů	
6.	Ve výši výnosů z prodeje majetku ve vlastnictví příspěvkové organizace	
7.	Převody z rezervního fondu	
F. III.	Čerpání fondu	30 000.00
1.	Financování investičních potřeb	
F. IV.	Konečný stav fondu	388.42

Základní škola praktická,
Roudnice nad Labem, Jungmannova 667,
příspěvková organizace,

Andriana Kuznetsov

Rozvaha

ORGANIZAČNÍ SLOŽKY STÁTU
 ÚZEMNÍ SAMOSPRÁVNÉ CELKY, SVAZKY OBCÍ, REGIONÁLNÍ RADY REGIONŮ SOUDRŽNOSTI
 PŘÍSPĚVKOVÉ ORGANIZACE
 STÁTNÍ FONDY, POZEMKOVÝ FOND ČESKÉ REPUBLIKY

IČO : 70839824	Název organizace : Základní škola praktická, Roudnice nad Labem
Právní forma : příspěvková organizace	Sídlo : Jungmannova 667, Roudnice nad Labem

sestavená k 30.06.2012

v Kč, s přesností na dvě desetinná místa

okamžik sestavení: 09.07.2012 09:34

pol.č.	Název položky	účet	1	2	3	4
			OBDOBÍ			
			BĚŽNÉ			MINULÉ
BRUTTO	KOREKCE	NETTO				
	AKTIVA CELKEM		6 265 304.11	1 412 247.12	4 853 056.99	1 192 016.90
A.	Stálá aktiva		1 527 117.62	1 412 247.12	114 870.50	128 870.50
I.	Dlouhodobý nehmotný majetek		38 354.00	38 354.00	0.00	0.00
1.	Nehmotné výsledky výzkumu a vývoje	012				
2.	Software	013				
3.	Ocenitelná práva	014				
4.	Povolenky na emise a preferenční limity	015				
5.	Drobný dlouhodobý nehmotný majetek	018	38 354.00	38 354.00		
6.	Ostatní dlouhodobý nehmotný majetek	019				
7.	Nedokončený dlouhodobý nehmotný	041				
8.	Uspořádací účet tech. zhodnocení	044				
9.	Poskytnuté zálohy na dlouhodobý	051				
II.	Dlouhodobý hmotný majetek		1 488 763.62	1 373 893.12	114 870.50	128 870.50
1.	Pozemky	031				
2.	Kulturní předměty	032				
3.	Stavby	021				
4.	Samostatné movité věci a soubory	022	266 939.00	152 068.50	114 870.50	128 870.50
5.	Pěstičské celky trvalých porostů	025				
6.	Drobný dlouhodobý hmotný majetek	028	1 221 824.62	1 221 824.62		
7.	Ostatní dlouhodobý hmotný majetek	029				
8.	Nedokončený dlouhodobý hmotný	042				
9.	Uspořádací účet tech. zhodnocení	045				
10.	Poskytnuté zálohy na dlouhodobý	052				
III.	Dlouhodobý finanční majetek		0.00	0.00	0.00	0.00
1.	Majetkové účasti v osobách s	061				
2.	Majetkové účasti v osobách s	062				
3.	Dluhové cenné papíry držené do	063				
4.	Dlouhodobé půjčky	067				
5.	Termínované vklady dlouhodobé	068				
6.	Ostatní dlouhodobý finanční majetek	069				
7.	Pořizovaný dlouhodobý finanční majetek	043				
8.	Poskytnuté zálohy na dlouhodobý	053				

pol.č.	Název položky	účet	1	2	3	4
			OBDOBÍ			
			BĚŽNÉ			MINULÉ
BRUTTO	KOREKCE	NETTO				
IV.	Dlouhodobé pohledávky		0.00	0.00	0.00	0.00
1.	Poskytnuté návratné finanční výpomoci	462				
2.	Dlouhodobé pohledávky z postoupených	464				
3.	Dlouhodobé poskytnuté zálohy	465				
4.	Dlouhodobé pohledávky z ručení	466				
5.	Dlouhodobé pohledávky z nástrojů	468				
6.	Ostatní dlouhodobé pohledávky	469				
7.	Dlouhodobé poskytnuté zálohy na	471				
B.	Oběžná aktiva		4 738 186.49	0.00	4 738 186.49	1 063 146.40
I.	Zásoby		0.00	0.00	0.00	0.00
1.	Pořízení materiálu	111				
2.	Materiál na skladě	112				
3.	Materiál na cestě	119				
4.	Nedokončená výroba	121				
5.	Poloťovary vlastní výroby	122				
6.	Výrobky	123				
7.	Pořízení zboží	131				
8.	Zboží na skladě	132				
9.	Zboží na cestě	138				
10.	Ostatní zásoby	139				
II.	Krátkodobé pohledávky		3 111 395.00	0.00	3 111 395.00	40 588.00
1.	Odebíratele	311				
2.	Směnky k inkasu	312				
3.	Pohledávky za eskontované cenné	313				
4.	Krátkodobé poskytnuté zálohy	314	125 339.00		125 339.00	33 890.00
5.	Jiné pohledávky z hlavní činnosti	315				
6.	Poskytnuté návratné finanční výpomoci	316				
7.	Krátkodobé pohledávky z postoupených	317				
8.	Pohledávky z titulu daní a obdobných	318				
9.	Pohledávky ze sdílených daní	319				
10.	Pohledávky za zaměstnanci	335	1 056.00		1 056.00	945.00
11.	Zúčtování s institucemi sociálního	336				
12.	Daň z příjmů	341				
13.	Jiné přímé daně	342				
14.	Daň z přidané hodnoty	343				
15.	Jiné daně a poplatky	344				
16.	Pohledávky za vybranými ústředními	346				
17.	Pohledávky za vybranými místními	348				
18.	Pohledávky za účastníky sdružení	351				
19.	Krátkodobé pohledávky z ručení	361				
20.	Pevné termínové operace a opce	363				
21.	Pohledávky z finančního zajištění	365				
22.	Pohledávky z vydaných dluhopisů	367				
23.	Krátkodobé pohledávky z nástrojů	371				
24.	Krátkodobé poskytnuté zálohy na	373				
25.	Náklady příštích období	381				5 753.00
26.	Příjmy příštích období	385				
27.	Dohadné účty aktivní	388	2 985 000.00		2 985 000.00	
28.	Ostatní krátkodobé pohledávky	377				

pol.č.	Název položky	účet	1	2	3	4
			OBDOBÍ			
			BĚŽNÉ			MINULÉ
BRUTTO	KOREKCE	NETTO				
III.	Krátkodobý finanční majetek		1 626 791,49	0,00	1 626 791,49	1 022 558,40
1.	Majetkové cenné papíry k obchodování	251				
2.	Dluhové cenné papíry k obchodování	253				
3.	Jiné cenné papíry	256				
4.	Termínované vklady krátkodobé	244				
5.	Jiné běžné účty	245				
6.	Účty spravovaných prostředků	247				
7.	Souhrnné účty	248				
8.	Účty pro sdílení daní a pro dělenou	249				
9.	Běžný účet	241	1 521 640,88		1 521 640,88	943 189,07
10.	Běžný účet FKSP	243	100 268,61		100 268,61	76 081,33
11.	Základní běžný účet územních	231				
12.	Běžné účty fondů územních	236				
13.	Běžné účty státních fondů	224				
14.	Běžné účty fondů organizačních složek	225				
15.	Ceníny	263				
16.	Peníze na cestě	262				
17.	Pokladna	261	4 882,00		4 882,00	3 288,00

pol.č.	Název položky	účet	OBDOBÍ	
			BĚŽNÉ	MINULÉ
C.	Vlastní kapitál		260 951,99	303 311,58
I.	Jmění účetní jednotky a upravující položky		114 870,50	128 870,50
1.	Jmění účetní jednotky	401	114 870,50	128 870,50
2.	Fond privatizace	402		
3.	Transfery na pořízení dlouhodobého majetku	403		
4.	Kurzové rozdíly	405		
5.	Oceňovací rozdíly při prvotním použití metody	406		
6.	Jiné oceňovací rozdíly	407		
7.	Opravy minulých období	408		
II.	Fondy účetní jednotky		132 374,41	174 282,33
1.	Fond odměn	411		
2.	Fond kulturních a sociálních potřeb	412	108 104,93	95 728,40
3.	Rezervní fond tvořený ze zlepšeného výsledku hospodaření	413	2 422,06	2 263,31
4.	Rezervní fond z ostatních titulů	414	21 459,00	75 902,20
5.	Fond reprodukce majetku, investiční fond	416	388,42	388,42
6.	Ostatní fondy	419		
III.	Výsledek hospodaření		13 707,08	158,75
1.	Výsledek hospodaření běžného účetního období	493	13 707,08	158,75
2.	Výsledek hospodaření ve schvalovacím řízení	431		
3.	Nerozdělený zisk, neuhrazená ztráta minulých let	432		
IV.	Příjmový a výdajový účet rozpočt.hospodaření		0,00	0,00
1.	Příjmový účet organizačních složek státu	222		
2.	Zvláštní výdajový účet	223		
3.	Účet hospodaření státního rozpočtu	227		
4.	Agregované příjmy a výdaje minulých období	404		

pol.č.	Název položky	účet	1	2
			OBDOBÍ	
			BĚŽNÉ	MINULÉ
D.	Cizí zdroje		4 592 105.00	888 705.32
I.	Rezervy		0.00	0.00
1.	Rezervy	441		
II.	Dlouhodobé závazky		0.00	0.00
1.	Dlouhodobé úvěry	451		
2.	Přijaté návratné finanční výpomoci dlouhodobé	452		
3.	Dlouhodobé závazky z vydaných dluhopisů	453		
4.	Dlouhodobé přijaté zálohy	455		
5.	Dlouhodobé závazky z ručení	456		
6.	Dlouhodobé směnky k úhradě	457		
7.	Dlouhodobé závazky z nástrojů spolufinancovaných ze zahraničí	458		
8.	Ostatní dlouhodobé závazky	459		
9.	Dlouhodobé přijaté zálohy na transfery	472		
III.	Krátkodobé závazky		4 592 105.00	888 705.32
1.	Krátkodobé úvěry	281		
2.	Eskontované krátkodobé dluhopisy (směnky)	282		
3.	Krátkodobé závazky z vydaných dluhopisů	283		
4.	Jiné krátkodobé půjčky	289		
5.	Dodavatelé	321	5 360.00	325 209.32
6.	Směnky k úhradě	322		
7.	Krátkodobé přijaté zálohy	324		
8.	Závazky z dělené správy a kaucí	325		
9.	Přijaté návratné finanční výpomoci krátkodobé	326		
10.	Přijaté zálohy daní	327		
11.	Závazky z výběru daní	328		
12.	Závazky ze sdílených daní	329		
13.	Zaměstnanci	331	361 177.00	301 429.00
14.	Jiné závazky vůči zaměstnancům	333		
15.	Zúčtování s institucemi sociálního zabezpečení a zdravotního pojištění	336	162 555.00	161 117.00
16.	Daň z příjmů	341		
17.	Jiné přímé daně	342	12 389.00	33 181.00
18.	Daň z přidané hodnoty	343		
19.	Jiné daně a poplatky	344		
20.	Závazky k osobám mimo vybrané vládní instituce	345		
21.	Závazky k vybraným ústředním vládním institucím	347		
22.	Závazky k vybraným místním vládním institucím	349		
23.	Závazky k účastníkům sdružení	352		
24.	Krátkodobé závazky z ručení	362		
25.	Pevné termínové operace a opce	363		
26.	Závazky z neukončených finančních operací	364		
27.	Závazky z finančního zajištění	366		
28.	Závazky z upsaných nesplacených cenných papírů a podílů	368		
29.	Krátkodobé závazky z nástrojů spolufinancovaných ze zahraničí	372		
30.	Krátkodobé přijaté zálohy na transfery	374	3 980 000.00	
31.	Výdaje příštích období	383		
32.	Výnosy příštích období	384		
33.	Dohadné účty pasivní	389	66 000.00	62 200.00
34.	Ostatní krátkodobé závazky	378	4 624.00	5 569.00

Základní škola praktická,
Roudnice nad Labem, Jungmannova 667,
příspěvková organizace

Rostka Finková

Výkaz zisku a ztráty

ORGANIZAČNÍ SLOŽKY STÁTU
 ÚZEMNÍ SAMOSPRÁVNÉ CELKY, SVAZKY OBCÍ, REGIONÁLNÍ RADY REGIONŮ SOUDRŽNOSTI
 PŘÍSPĚVKOVÉ ORGANIZACE
 STÁTNÍ FONDY, POZEMKOVÝ FOND ČESKÉ REPUBLIKY

IČO : 70839824	Název organizace : Základní škola praktická, Roudnice nad Labem
Právní forma : příspěvková organizace	Sídlo : Jungmannova 667, Roudnice nad Labem

sestavený k 30.06.2012
 v Kč, s přesností na dvě desetinná místa
 okamžik sestavení: 09.07.2012 09:34

pol.č.	Název položky	účet	1	2	3	4
			BĚŽNÉ OBDOBÍ		MINULÉ OBDOBÍ	
			Hlavní činnost	Hosp. činnost	Hlavní činnost	Hosp. činnost
A.	NÁKLADY CELKEM		3 397 658.61	0.00	7 213 434.00	0.00
I.	Náklady z činností		3 397 658.61	0.00	7 206 873.00	0.00
1.	Spotřeba materiálu	501	42 793.00		372 419.40	
2.	Spotřeba energie	502	47 116.19		135 144.86	
3.	Spotřeba ostatních neskladovatelných	503				
4.	Prodané zboží	504				
5.	Aktivace dlouhodobého majetku	506				
6.	Aktivace oběžného majetku	507				
7.	Změna stavu zásob vlastní výroby	508				
8.	Opravy a udržování	511	69 523.30		154 850.24	
9.	Cestovné	512	2 796.00		4 912.00	
10.	Náklady na reprezentaci	513	1 975.00			
11.	Aktivace vnitroorganizačních služeb	516				
12.	Ostatní služby	518	148 372.59		379 345.50	
13.	Mzdové náklady	521	2 290 257.00		4 498 840.00	
14.	Zákonné sociální pojištění	524	747 759.00		1 520 855.00	
15.	Jiné sociální pojištění	525	9 236.00		18 896.00	
16.	Zákonné sociální náklady	527	22 096.53		44 720.00	
17.	Jiné sociální náklady	528			45 635.00	
18.	Daň silniční	531				
19.	Daň z nemovitostí	532				
20.	Jiné daně a poplatky	538				
21.	Vratky daní z nadměrných odpočtů	539				
22.	Smluvní pokuty a úroky z prodlení	541				
23.	Jiné pokuty a penále	542				
24.	Dary	543				
25.	Prodaný materiál	544				
26.	Manka a škody	547				
27.	Tvorba fondů	548				
28.	Odpisy dlouhodobého majetku	551	14 000.00		30 388.00	
29.	Zůstatková cena prodaného	552				
30.	Zůstatková cena prodaného	553				
31.	Prodané pozemky	554				
32.	Tvorba a zúčtování rezerv	555				
33.	Tvorba a zúčtování opravných položek	556				
34.	Náklady z vyřazených pohledávek	557				
35.	Náklady z drobného dlouhodobého	558				
36.	Ostatní náklady z činností	549	1 734.00		867.00	

pol.č.	Název položky	účet	1	2	3	4
			BĚŽNÉ OBDOBÍ		MINULÉ OBDOBÍ	
			Hlavní činnost	Hosp. činnost	Hlavní činnost	Hosp. činnost
II.	Finanční náklady		0.00	0.00	6 561.00	0.00
1.	Prodané cenné papíry a podíly	561				
2.	Úroky	562				
3.	Kurzové ztráty	563				
4.	Náklady z přecenění reálnou hodnotou	564				
5.	Ostatní finanční náklady	569			6 561.00	
III.	Náklady na transfery		0.00	0.00	0.00	0.00
1.	Náklady vybraných ústředních vládních	571				
2.	Náklady vybraných místních vládních	572				
IV.	Náklady ze sdílených daní a poplatků		0.00	0.00	0.00	0.00
1.	Náklady ze sdílené daně z příjmů	581				
2.	Náklady ze sdílené daně z příjmů	582				
3.	Náklady ze sdílené daně z přidané	584				
4.	Náklady ze sdílených spotřebních daní	585				
5.	Náklady z ostatních sdílených daní a	586				
V.	Daň z příjmů		0.00	0.00	0.00	0.00
1.	Daň z příjmů	591				
2.	Dodatečné odvody daně z příjmů	595				

pol.č.	Název položky	účet	1	2	3	4
			BĚŽNÉ OBDOBÍ		MINULÉ OBDOBÍ	
			Hlavní činnost	Hosp. činnost	Hlavní činnost	Hosp. činnost
B.	VÝNOSY CELKEM		3 411 365.69	0.00	7 213 592.75	0.00
I.	Výnosy z činnosti		30.00	0.00	215.00	0.00
1.	Výnosy z prodeje vlastních výrobků	601				
2.	Výnosy z prodeje služeb	602				
3.	Výnosy z pronájmu	603				
4.	Výnosy z prodaného zboží	604				
5.	Výnosy ze správních poplatků	605				
6.	Výnosy z místních poplatků	606				
7.	Výnosy ze soudních poplatků	607				
8.	Jiné výnosy z vlastních výkonů	609				
9.	Smluvní pokuty a úroky z prodlení	641				
10.	Jiné pokuty a penále	642				
11.	Výnosy z odepsaných pohledávek	643				
12.	Výnosy z prodeje materiálu	644				
13.	Výnosy z prodeje dlouhodobého	645				
14.	Výnosy z prodeje dlouhodobého	646				
15.	Výnosy z prodeje pozemků	647				
16.	Čerpání fondů	648				
17.	Ostatní výnosy z činnosti	649	30.00		215.00	

pol.č.	Název položky		1	2	3	4
			BĚŽNÉ OBDOBÍ		MINULÉ OBDOBÍ	
			Hlavní činnost	Hosp. činnost	Hlavní činnost	Hosp. činnost
II.	Finanční výnosy		1 892.49	0.00	5 424.75	0.00
1.	Výnosy z prodeje cenných papírů a podílů	661				
2.	Úroky	662	1 892.49		5 424.75	
3.	Kurzové zisky	663				
4.	Výnosy z přecenění reálnou hodnotou	664				
5.	Výnosy z dlouhodobého finančního	665				
6.	Ostatní finanční výnosy	669				
III.	Výnosy z daní a poplatků		0.00	0.00	0.00	0.00
1.	Výnosy z daně z příjmů fyzických osob	631				
2.	Výnosy z daně z příjmů právnických osob	632				
3.	Výnosy ze sociálního pojištění	633				
4.	Výnosy z daně z přidané hodnoty	634				
5.	Výnosy ze spotřebních daní	635				
6.	Výnosy z majetkových daní	636				
7.	Výnosy z energetických daní	637				
8.	Výnosy z daně silniční	638				
9.	Výnosy z ostatních daní a poplatků	639				
IV.	Výnosy z transferů		3 409 443.20	0.00	7 207 953.00	0.00
1.	Výnosy vybraných ústředních vládních	671				
2.	Výnosy vybraných místních vládních	672	3 409 443.20		7 207 953.00	
V.	Výnosy ze sdílených daní		0.00	0.00	0.00	0.00
1.	Výnosy ze sdílené daně z příjmů fyzických	681				
2.	Výnosy ze sdílené daně z příjmů	682				
3.	Výnosy ze sdílené daně z přidané	684				
4.	Výnosy ze sdílených spotřebních daní	685				
5.	Výnosy ze sdílených majetkových daní	686				
6.	Výnosy ze sdílené silniční daně	688				
C.	VÝSLEDEK HOSPODAŘENÍ					
1.	Výsledek hospodaření před zdaněním		13 707.08	0.00	158.75	0.00
2.	Výsledek hospodaření účetního období		13 707.08	0.00	158.75	0.00

Základní škola praktická,
Roudnice nad Labem, Jungmannova 667,
příspěvková organizace

Karel Fiala

Příloha ZÁKLADNÍ

Název organizace : Základní škola praktická, Roudnice nad Labem

IČO : 70839824

Právní forma : příspěvková organizace

Sídlo : Jungmannova 667, Roudnice nad Labem

sestavená k 30.06.2012

(v Kč, s přesností na dvě desetinná místa)
okamžik sestavení: 09.07.2012 09:34

A.4. Informace podle § 7 odst. 5 zákona o stavu účtů v knize podrozvahových účtů

Číslo položky	Podrozvahový účet	OBDOBÍ		
			BĚŽNÉ	MINULÉ
P.I.	Majetek účetní jednotky			
1.	Jiný drobný dlouhodobý nehmotný majetek	součet P.I.1. až P.I.3.	1 260 178.62	1 271 409.62
2.	Jiný drobný dlouhodobý hmotný majetek		38 354.00	38 354.00
3.	Ostatní majetek		1 221 824.62	1 233 055.62
P.II.	Výřazené pohledávky a závazky			
1.	Výřazené pohledávky	součet P.II.1. až P.II.2.		
2.	Výřazené závazky			
P.III.	Podmíněné pohledávky z důvodu užívání majetky jinou osobou			
1.	Krátkodobé podmíněné pohledávky z důvodu úplatného užívání majetku jinou osobou	součet P.III.1. až P.III.6.		
2.	Dlouhodobé podmíněné pohledávky z důvodu úplatného užívání majetku jinou osobou			
3.	Krátkodobé podmíněné pohledávky z důvodu úplatného užívání majetku jinou osobou			
4.	Krátkodobé podmíněné pohledávky z důvodu užívání majetku jinou osobou na základě smlouvy o výpůjčce			
5.	Dlouhodobé podmíněné pohledávky z důvodu užívání majetku jinou osobou z jiných důvodů			
6.	Dlouhodobé podmíněné pohledávky z důvodu užívání majetku jinou osobou z jiných důvodů			
P.IV.	Další podmíněné pohledávky a ostatní podmíněná aktiva			
1.	Krátkodobé podmíněné pohledávky ze smluv o prodeji dlouhodobého majetku	součet P.IV.1. až P.IV.14.		
2.	Dlouhodobé podmíněné pohledávky ze smluv o prodeji dlouhodobého majetku			
3.	Krátkodobé podmíněné pohledávky z jiných smluv			
4.	Dlouhodobé podmíněné pohledávky z jiných smluv			
5.	Krátkodobé podmíněné pohledávky z nástrojů spolufinancovaných ze zahraničí			
6.	Dlouhodobé podmíněné pohledávky z nástrojů spolufinancovaných ze zahraničí			
7.	Krátkodobé podmíněné pohledávky ze vztahu k jiným zdrojům			
8.	Dlouhodobé podmíněné pohledávky ze vztahu k jiným zdrojům			
9.	Krátkodobé podmíněné úhrady pohledávek z přijatých zajištění			
10.	Dlouhodobé podmíněné úhrady pohledávek z přijatých zajištění			

Číslo položky	Název položky	Podrozvahový účet	OBDOBÍ	
			BĚŽNÉ	MINULÉ
11.	Krátkodobé podmíněné pohledávky ze soudních sporů, správních řízení a jiných řízení	947		
12.	Dlouhodobé podmíněné pohledávky ze soudních sporů, správních řízení a jiných řízení	948		
13.	Ostatní krátkodobá podmíněná aktiva	949		
14.	Ostatní dlouhodobá podmíněná aktiva	951		
P.V.	Podmíněné závazky z důvodu užívání cizího majetku			
1.	Krátkodobé podmíněné závazky z leasingových smluv	961		
2.	Dlouhodobé podmíněné závazky z leasingových smluv	962		
3.	Krátkodobé podmíněné závazky z důvodu úplatného užívání cizího majetku na základě jiného odvodu	963		
4.	Dlouhodobé podmíněné závazky z důvodu úplatného užívání cizího majetku na základě jiného odvodu	964		
5.	Krátkodobé podmíněné závazky z důvodu užívání cizího majetku na základě smlouvy o vypůjčce	965		
6.	Dlouhodobé podmíněné závazky z důvodu užívání cizího majetku na základě smlouvy o vypůjčce	966		
7.	Krátkodobé podmíněné závazky z důvodu užívání cizího majetku nebo jeho převzetí z jiných důvodů	967		
8.	Dlouhodobé podmíněné závazky z důvodu užívání cizího majetku nebo jeho převzetí z jiných důvodů	968		
P.VI.	Další podmíněné závazky a ostatní podmíněná pasiva			
1.	Krátkodobé podmíněné závazky ze smluv o pořízení dlouhodobého majetku	971		
2.	Dlouhodobé podmíněné závazky ze smluv o pořízení dlouhodobého majetku	972		
3.	Krátkodobé podmíněné závazky z jiných smluv	973		
4.	Dlouhodobé podmíněné závazky z jiných smluv	974		
5.	Krátkodobé podmíněné závazky z nástrojů spolufinancovaných ze zahraničí	975		
6.	Dlouhodobé podmíněné závazky z nástrojů spolufinancovaných ze zahraničí	976		
7.	Krátkodobé podmíněné závazky vyplývající z právních předpisů a další činnosti moci zákonodárné, výkonné nebo	978		
8.	Dlouhodobé podmíněné závazky vyplývající z právních předpisů a další činnosti moci zákonodárné, výkonné nebo	979		
9.	Krátkodobé podmíněné závazky z poskytnutých zajištění	981		
10.	Dlouhodobé podmíněné závazky z poskytnutých zajištění	982		
11.	Krátkodobé podmíněné závazky ze soudních sporů, správních řízení a jiných řízení	983		
12.	Dlouhodobé podmíněné závazky ze soudních sporů, správních řízení a jiných řízení	984		
13.	Ostatní krátkodobá podmíněná pasiva	985		
14.	Ostatní dlouhodobá podmíněná pasiva	986		
P.VII.	Vyrovnávací účty			
1.	Vyrovnávací účet k podrozvahovým účtům	999	1 260 178.62	1 271 408.62
			1 260 178.62	1 271 408.62

Základní škola praktická,
Roudnice nad Labem, Jungmannova 667,
příspěvková organizace

Radka Foubková

Příloha ZÁKLADNÍ

IČO : 70839824	Název organizace : Základní škola praktická, Roudnice nad Labem
Právní forma : příspěvková organizace	Sídlo : Jungmannova 667, Roudnice nad Labem

sestavená k 30.06.2012

(v Kč, s přesností na dvě desetinná místa)

okamžik sestavení: 09.07.2012 09:34

A.5. Informace podle § 18 odst. 1 písm. c) zákona

Číslo položky	Název položky	ÚČETNÍ OBDOBÍ	
		BĚŽNÉ	MINULÉ
1.	Splatné závazky pojistného na sociálním zabezpečení a příspěvku na státní politiku zaměstnanosti	114 004,00	112 778,00
2.	Splatné závazky veřejného zdravotního pojištění	48 551,00	48 339,00
3.	Evidované daňové nedoplatky u místně příslušných finančních orgánů	12 389,00	33 181,00

**Základní škola praktická,
Roudnice nad Labem, Jungmannova 667,
příspěvková organizace**

Radmila Pustelná

Příloha
ZÁKLADNÍ

IČO : 70839824	Název organizace : Základní škola praktická, Roudnice nad Labem
Právní forma : příspěvková organizace	Sídlo : Jungmannova 667, Roudnice nad Labem
sestavená k 30.06.2012 (v Kč, s přesností na dvě desetinná místa) okamžik sestavení: 09.07.2012 09:34	

F. Doplňující informace k fondům účetní jednotky

FOND KULTURNÍCH A SOCIÁLNÍCH POTŘEB		BĚŽNÉ ÚČETNÍ OBDOBÍ
Číslo	Název	
A. I.	Počáteční stav fondu k 1.1.	95 728.40
A. II.	Tvorba fondu	22 096.53
1.	Základní příspěvek	22 096.53
2.	Splátky půjček na bytové účely poskytnutých do konce roku 1992	
3.	Náhrady škod a pojistná plnění od pojišťovny vztahující se k majetku pořízenému z fondu	
4.	Peněžní a jiné dary určené do fondu	
5.	Ostatní tvorba fondu	
A. III.	Čerpání fondu	9 720.00
1.	Půjčky na bytové účely	2 720.00
2.	Stravování	6 000.00
3.	Rekreace	
4.	Kultura, tělovýchova a sport	
5.	Sociální výpomoci a půjčky	
6.	Poskytnuté peněžní dary	
7.	Úhrada příspěvku na penzijní připojištění	
8.	Úhrada částí pojistného na soukromé životní pojištění	
9.	Ostatní užití fondu	1 000.00
A. IV.	Konečný stav fondu	108 104.93
REZERVNÍ FOND (PŘÍSPĚVKOVÉ ORGANIZACE ZŘIZOVANÉ ÚSC)		BĚŽNÉ ÚČETNÍ OBDOBÍ
Číslo	Název	
D. I.	Počáteční stav fondu k 1.1.	78 165.51
D. II.	Tvorba fondu	5 158.75
1.	Zlepšený výsledek hospodaření	158.75
2.	Nespotřebované dotace z rozpočtu Evropské unie	
3.	Nespotřebované dotace z mezinárodních smluv	
4.	Peněžní dary - účelové	
5.	Peněžní dary - neúčelové	
6.	Ostatní tvorba	5 000.00
D. III.	Čerpání fondu	59 443.20
1.	Úhrada zhoršeného výsledku hospodaření	
2.	Úhrada sankcí	
3.	Posílení investičního fondu se souhlasem zřizovatele	
4.	Časové překlenutí dočasného nesouladu mezi výnosy a náklady	
5.	Ostatní čerpání	
D. IV.	Konečný stav fondu	23 881.06
INVESTIČNÍ FOND (PŘÍSPĚVKOVÉ ORGANIZACE ZŘIZOVANÉ ÚSC)		BĚŽNÉ ÚČETNÍ OBDOBÍ
Číslo	Název	
F. I.	Počáteční stav fondu k 1.1.	388.42
F. II.	Tvorba fondu	14 000.00
1.	Ve výši odpisů dlouhodobého nehmotného a hmotného majetku	14 000.00
2.	Investiční dotace z rozpočtu zřizovatele	
3.	Investiční příspěvky ze státních fondů	
4.	Ve výši výnosů z prodeje svěřeného dlouhodobého hmotného majetku	
5.	Dary a příspěvky od jiných subjektů	
6.	Ve výši výnosů z prodeje majetku ve vlastnictví příspěvkové organizace	
7.	Převody z rezervního fondu	
F. III.	Čerpání fondu	14 000.00
1.	Financování investičních výdajů	
2.	Úhrada investičních úvěrů nebo půjček	
3.	Odvod do rozpočtu zřizovatele	
4.	Posílení zdrojů určených k financování údržby a oprav majetku	14 000.00
F. IV.	Konečný stav fondu	388.42

Základní škola praktická,
Roudnice nad Labem, Jungmannova 667,
příspěvková organizace

Rudka Hubálková

DODATEK

Výroční zprávu si lze přečíst na webových stránkách školy www.zsp.rete.cz, dále je pro zaměstnance školy a veřejnost zveřejněna ve vestibulu školy na nástěnce.

Školská rada ve složení Mgr. Alena Machová, Eva Pávková a Michal Telerovský schválila výroční zprávu o činnosti školy dne 2. listopadu 2012. Toto stvrzují svými podpisy:

Mgr. Alena Machová *A. Machová*
Eva Pávková *Eva Pávková*
Michal Telerovský *M. Telerovský*



Radka Hubálková
Mgr. Radka Hubálková, ředitelka školy